

ÅRSMELDING 2022





INNHold

| | |
|--|-----------|
| STYRETS BERETNING | 4 |
| 1.1 Virksomhetens art..... | 5 |
| 1.2 Fortsatt drift..... | 6 |
| 1.3 Arbeidsmiljø og personale | 7 |
| 1.4 Miljø..... | 7 |
| 1.5 Likestilling..... | 7 |
| 1.6 Resultat, kontantstrøm, investeringer, finansiering og likviditet (konsern) | 9 |
| 1.7 Framtidig utvikling..... | 9 |
| 1.8 Finansiell risiko | 10 |
| 1.9 Selskapets årsresultat og disponeringer | 13 |
| REGNSKAP | 14 |
| 2.1 Resultatregnskap | 15 |
| 2.2 Balanse pr. 31.12..... | 16 |
| 2.3 Kontantstrømoppstilling | 18 |
| NOTEOVERSIKT | 20 |
| SELSKAPSSTRUKTUR | 43 |
| 3.1 Selskapsstruktur og ledelse..... | 44 |
| 3.2 Styre | 45 |



1.1 Virksomhetens art

Vidju Holding AS er et aksjeselskap som er heleid av kommunene Hol, Ål, Gol, Nesbyen, Flå og Hemsedal.

Selskapets formål er å eie, forvalte, investere og videreutvikle verdiene i datterselskapene for våre eiere. Konsernet består av datterselskapene Hallingdal Kraftnett AS, HallingKonsult AS, Snøgg Fiber AS, Vidju Eiendom AS, Bruse AS, Hallingdal Teleservice AS og Hallingdal Bio Energi AS. Selskapene driver virksomhet innenfor følgende områder: strømnnett, tjenester innenfor kart, oppmåling og arealplanlegging, fiberinfrastruktur, bredbåndstjenester, telekom, solenergi, elbillading, bio energi og utleie av eiendom.

Virksomhetens hovedkontor ligger på Geilo.

Vidju Holding AS leverer kun tjenester (timer) for sine datterselskaper og kjøper i tillegg enkelte administrative tjenester fra datterselskapene.

Vidju Holding AS har utarbeidet en eierskapsmelding som omhandler alle de selskap Vidju Holding AS har eierinteresser i. Denne eierskapsmeldingen revideres hvert år og er offentlig tilgjengelig.

Det er viktig å påpeke at de overordnede målene ligger i all hovedsak uendret, også etter omorganiseringen. I tillegg til strømforsyning har konsernet et mål om å skape ytterligere verdier i konsernet og i de selskap vi har eierinteresser i.

Selskapet har følgende hovedmål:

1. Vi skal sikre og videreutvikle en trygg, pålitelig og framtidretta strømforsyning på en kostnadseffektiv måte.
2. Vi skal sikre og videreutvikle infrastruktur hvor vi kan levere framtidretta bredbåndstjenester for alle i Hallingdal.
3. Vi skal øke verdiskapingen for våre eiere gjennom å utvikle tjenester og produkter der vi kan utnytte eksisterende

- infrastruktur og kompetanse, men også ha som mål å bygge ny.
- Vi skal minimere vårt miljø- og klimaavtrykk. Vi skal tilrettelegge for at også våre kunder og leverandører bidrar til dette.
 - Vi skal være en samfunnsaktør som bidrar til vekst i Hallingdal. Vi skal primært gjøre dette gjennom gjensidig fordelaktige samarbeid med andre aktører.
 - Våre selskaper skal jobbe etter en høy etisk standard og ha et særskilt fokus på de utvalgte bærekraftsmålene.
 - Vi skal bidra til å gjøre Hallingdal til en attraktiv region å jobbe og leve i.

Styret mener at årsregnskapet gir et rettvisende bilde av Vidju Holding AS sine eierdeler, gjeld, finansielle stilling og resultat.

1.1.1 Nærmere om virksomhetsområdene i konsernet

Det heleide nettselskapet Hallingdal Kraftnett AS, har områdekonsesjon og distribuerer kraft til mer enn 28 000 kunder i kommunene Hol, Ål, Gol, Nesbyen og Flå.

Snøgg Fiber AS eier all aktiv og passiv fiberinfrastrukturen og betjener i tillegg enkelte operatørkunder. Selskapet har ingen ansatte.

Bruse AS er ansvarlig for all kundekontakt, operativ drift, utbygging og sørger for beredskapskapasitet.

Bruse AS tilbyr i dag bredbånd/internett og TV/streaming-tjenester, og er et samarbeid mellom Vidju Holding AS og Hemsedal Energi Holding AS med henholdsvis 88,2%, 11,8% eierskap. Bruse AS har ca. 8 400 leveransepunkt, og mer enn 20 000 kunder.

Selskapet jobber aktivt for å utvikle andre verdikjende produkter og tjenester som elbil-lading i samarbeid med DEFA, og sist med lanseringen av solcelleanlegg. Produktene er bygget opp ved hjelp av selskapets solide

teknologikompetanse og etablerte en verdikjede med direkte tilgang til produkter som er egnet for våre klimatiske forhold.

Halling Konsult AS er eid av Vidju Holding AS og Hemsedal Energi Holding AS, med henholdsvis 82 % og 18 % eierskap. I 2022 solgte selskapet sin egenutviklede programvare, Nettlin, til Ren AS. Halling Konsult rendyrker nå konsulentsvirksomhet og har sterke ambisjoner om å videreutvikle sin lange og sterke kompetanse innenfor arealplanlegging, konsekvensutredninger og oppmålingsforretninger. Det er stor aktivitet i selskapet.

Vidju Eiendom AS eier Energihuset på Geilo, leier ut lokaler til ulike virksomheter.

Vidju Holding AS kjøpte aksjene i Hallingdal Teleservice AS i 2022. Selskapet utfører utbygging og vedlikehold av fibernett, telekom og montasje av solceller. Det er stor aktivitet i både telekom- og solmarkedet. Selskapet har ambisjoner om å ta markedsandeler og å levere sine tjenester både i og utenfor Hallingdal.

Vidju Holding AS ble eneaksjonær i selskapet i 2022. Hallingdal Bio Energi AS har ingen annen aktivitet enn sin 33,3% eierinteresse i Hemsedal Bio Energi AS.

Det vises for øvrig til eierskapsmeldingen og konsernnotene i denne årsmeldingen for ytterligere opplysninger om datterselskapene.

1.2 Fortsatt drift

I samsvar med regnskapsloven § 3-3a bekrefte det at forutsetningene om fortsatt drift er tilstede.

Til grunn for dette ligger resultatet for 2022. Selskapet har en sunn økonomisk og finansiell stilling.

1.3 Arbeidsmiljø og personale

Nøkkeltall pr. 31.12.2022:

| Antall ansatte | Totalt | Læringer | Kvinner | Sykefravær |
|------------------------|--------|----------|-----------------|------------------------------------|
| Vidju Holding | 5 | 0 | 3 | 8,4 % (hvorav 1,9 % egenmeldinger) |
| Halling Konsult | 9 | 0 | 1 | <1 % |
| Hallingdal Teleservice | 9 | 0 | 0 | 2,2 % (hvorav 1 % egenmeldinger) |
| Bruse | 24 | 1 | 5 | 3,1 % (hvorav 1,4 % egenmeldinger) |
| Hallingdal Kraftnett | 64 | 4 | 12 ¹ | 5,8 % (hvorav 1,2 % egenmeldinger) |
| Totalt i konsernet | 111 | 5 | 21 | |

¹ (1 lærling)

Vidju Eiendom AS, Hallingdal Bio Energi AS og Snøgg Fiber AS har ingen ansatte. Snøgg Fiber AS og Vidju Eiendom AS leier inn ressurser, primært fra konsernselskapene.

Året 2022 har Vidju AS ansatt ny økonomisjef og personal- og organisasjonssjef som sammen med konsernsjef har dannet Vidjus' nye kjerneledergruppe. Det ble også dannet en ny utvidet ledergruppe som består av kjerneledergruppe plus daglig ledere i Hallingdal Kraftnett, Bruse, Halling Konsult og Hallingdal Teleservice. Begge har hatt første ledergruppesamling i høsten 2022 for å diskutere visjon, strategi, lære om hverandres styrker, svakheter, får innsikt i selskapenes tilstand og definere spilleregler.

Selskapene har nullvisjon når det gjelder skader og ulykker. Det er sterkt fokus på sikkerhet og rapportering av avviks- og forbedringsforslag. Dette arbeidet er svært viktig og grunnleggende for det kontinuerlige forbedringsarbeidet.

Det er tegnet styreansvarsforsikring for styrets med- lemmer og daglig leder, for mulig ansvar overfor foretaket og tredjeperson med inntil 35 mill. kroner.

1.4 Miljø

Tradisjonelt har våre datterselskapers virksomhet fokusert på å hindre ekstraordinære

utslipp som direkte kan skade nærmiljøet, for eksempel kjemikalier som kan innebære lokale miljøskader. Det ble utarbeidet og vedtatt en ny strategi- og handlingsplan i 2021 som utpeker spesielt de to bærekraftsmålene «Ren energi til alle» og «Industri, innovasjon og infrastruktur» som relevante for vår virksomhet. I 2022 har vi jobbet videre med implementering av strategiplanen. Det er knyttet konkrete mål opp mot dette. Blant annet at alle selskaper skal etablere et klimaregnskap som igjen setter noen mål for hvordan og hva vi skal bidra til. For eksempel kjører Hallingdal Kraftnett AS ca 700 000 km/år med bil.

1.5 Likestilling

Konsernet diskriminerer ingen. I praksis vil det si at alle, uansett etnisitet, hudfarge, religion og livssyn, har de samme rettighetene og mulighetene i selskapet.

Alle medarbeidere i konsernet har lik rett og mulighet til å utfolde sine evner uavhengig av kjønn. Blant våre ansatte har ingen blitt diskriminert på grunn av kjønn. Det gjelder så vel stillingstype som lønnsforhold. På slutten av året har vår første kvinnelige montørlærling bestått fagprøve med "meget godt" resultat. Hun skal bli vår første kvinnelige montør per 1. januar 2023.

Antall kvinnelige ansatte fremgår av nøkkeltallene i tabellen under kapittel 2.3.



Vi oppfordrer flere kvinner til å velge et yrke innenfor vår bransje og er stolt at vi i år har fått en kvinne i Vidjus' toppledergruppe som i tillegg har selskapets høyeste utdanningsnivå (doktorgrad) og utenlandsk bakgrunn. Selskapet har fortsatt en vei å gå når det gjelder ansettelse av ansatte med innvandrers-, flyktning-, eller utenlandsk bakgrunn. Mangfold er verdiskapende for selskapene og svært positivt for miljøet, så målet vårt er å øke ansatte med mangfoldig bakgrunn.

I vårt styre er tre av de faste medlemmene kvinner, og vi har to kvinner som vararepresentanter.

Det er opp til eierne å nominere styremedlemmer med unntak av de to representantene for de ansatte.

Arbeidstidsordningene er noe forskjellige i konsernet grunnet arbeidets natur. Nettvirksomheten og bredbåndsvirksomheten har vaktordninger.

1.6 Resultat, kontantstrøm, investeringer, finansiering og likviditet (konsern)

Sum driftsinntekter i konsernet var 357,5 millioner kroner sammenliknet med 274,7 millioner kroner i 2021. Fiber- og bredbåndsvirksomheten har hatt en sterk utvikling både med tanke på omsetning og resultat. Inntektene relatert til overføringsvirksomheten sto for 213 millioner kroner pluss 54,9 millioner kroner i flaskehalsinntekter fra Statnett. Den kommersielle virksomheten sto for 89,5 millioner kroner (fiber, bredbånd og konsulent).

Konsernresultat etter skatt:
31 367 000 kroner.

De samlede investeringene for konsernet var i 2022 på 159,3 millioner kroner.

Hallingdal Kraftnett AS sto for en investering på 93,1 millioner kroner, Snøgg Fiber AS 55,5 millioner, Bruse AS 8,8 millioner kroner. Verdiene i Hallingdal Trepellets og DELE er hhv oppskrevet og nedskrevet på grunn av selskapenes situasjon. Det henvises til note 2 vedrørende detaljer.

Konsernet sin kontantbeholdning ved utgangen av året på 68,3 millioner kroner. Som kontantstrømoppstillingen viser hadde konsernet en positiv kontantstrøm i 2022 på 17,5 millioner kroner. Den likviditetsmessige stillingen ved årsskiftet og gjennom året gjorde det nødvendig å ta opp et lån på 66 millioner kroner. Kontantbeholdning ved årets slutt reflekterer ikke det reelle bunnivået i kontantbeholdning.

Konsernets kortsiktige gjeld utgjorde ved årsskiftet 173 millioner kroner. Den langsiktige gjelden (bank- lån) er på 264,5 millioner kroner.

Totalkapitalen var ved årets slutt 1015,3 millioner kroner, sammenliknet med 872,8 millioner kroner i 2021.

Egenkapitalandelen pr. 31.12. 2022 er 55%.

1.7 Framtidig utvikling

Konsernets virksomhet og infrastruktur er viktig for den generelle verdiskapingen i Hallingdal. Kraftsystemet og fiberbasert digital infrastruktur er ryggraden for å nå målet om et nullutslippssamfunn. Vår infrastruktur, våre produkter og tjenester er sterkt etterspurt i markedet.

Vår totale aktivitet og omsetning har økt betydelig gjennom 2022 og danner grunnlag for bærekraftig verdiskaping i årene som kommer. Det er investert tungt i tilknytning av nye kunder på både fiber og strømmnett. Det er fortsatt

et betydelig behov for investeringer og oppgraderinger i strømmettet for å imøtekomme både eksisterende kunder og nye kunders forventninger til kapasitet og tilgjengelighet.

Nettvirksomheten blir utfordret mer enn noen sinne av konsolideringer, tilhørende effektivisering, innovasjonsevne og implementering av digitale verktøy i bransjen. Endringen som reguleringsmyndigheten (NVE) innførte i inntektsrammereguleringen slår svært negativt ut for Hallingdal Kraftnett AS. Slike regulatoriske endringer gjennomføres med et pennestrøk, men har store konsekvenser. IKT sikkerhet og ytterligere krav til dokumentasjon i alle deler av virksomheten medfører totalt sett høyere kostnader og er utfordrende å bære.

Bruse AS håndterer alle kunder og operasjonell aktivitet i fibernettet. Bruse AS ble i 2022 hovedpartner med Altibox og hadde ved utgangen av året ca 8400 kunder. og opplever en sterk vekst og svært stor etterspørsel etter sine fiberbaserte bredbåndstjenester. Selskapet tilbyr også elbil ladetjenester til private, bedrifter og sameier i samarbeid med DEFA.

I løpet av 2022 har Bruse jobbet med å etablere solcelleanlegg som et nytt produkt. I etableringen av denne verdikjeden legger vi stor vekt på ansvarlighet, kvalitet, bærekraft og kunnskap om teknologien i samspill med klimatiske forhold og lokale aktører. Det er etablert direkteavtaler med Sonnenkraft og Growatt for å ha kontroll på og for å optimalisere hele verdikjeden. Selskapets kompetente ansatte utfører rådgivning, prosjektering og bygging av solkraftanlegg for privat, landbruk, næring og andre profesjonelle kunder.

Selskapet er godt posisjonert til å tilby de beste tjenestene med lokal tilstedeværelse og god, kortreist service. Snøgg Fiber AS er eier av all aktiv og passiv fiber infrastruktur.

Ved å benytte lokale entreprenører mener vi at vi kan bygge mer effektivt og skape større verdier i vår region.

Hallingdal Teleservice AS ble en del av Vidju konsernet i 2022 og tilbyr installasjon, drift og utbyggingstjenester innenfor fiber, telekom og solcelleanlegg i samarbeid med Bruse AS og andre elektroinstallatører. Det skal investeres betydelige beløp i digital infrastruktur og solkraft i årene som kommer, og ambisjonen til selskapet er å ta andeler i dette markedet.

Investeringene i fibernettet har vært store også i 2022, men vi mener at dette er bærekraftig over tid og vil generere betydelige positive ringvirkninger i Hallingdal. Bruse AS og Snøgg Fiber AS er svært godt posisjonert for de kommende årene. Med basis i bredbåndet søker vi å utvide produkt- og tjenestetilbudet.

Halling Konsult AS solgte i 2022 programvaren Netlin til REN AS. Programvareutvikling og vedlikehold er krevende for et lite miljø og er ikke et bærekraftig forretningsområde. Nå er Halling Konsult AS i posisjon til å fokusere virksomheten og bygge videre på den sterke kompetansen innenfor oppmåling, arealplan inklusive overordnet planlegging og konsekvensutredninger. Betydningen av god arealdisponering og godt utredede planer blir viktigere og viktigere for å ivareta samfunnets beste interesser for framtidige generasjoner. Selskapet utfører tjenester for privat, kommunal og offentlig sektor.

1.8 Finansiell risiko

1.8.1 MARKEDSRISIKO:

Vidju Holding AS har ved utgangen av 2022 et banklån på 265 millioner kroner. Betingelsene for dette lånet er gode. Det er knyttet noe usikkerhet til utviklingen i lånerenten framover, men risikoen vurderes som akseptabel. Det er



gjennomført flere analyser i samarbeid med Danske Bank.

For nettvirksomheten representerer rammevilkårene den største usikkerheten. Med de siste endringene som trådte i kraft i inntektsrammemodellen faller HKN dramatisk i effektivitet. Dette skyldes i all hovedsak fjerning av jordkabelandelen i modellen. Vi er sterk motstander av at nettselskapene blir trukket i effektivitet for å investere i mer jordkabel, hvilket HKN har gjort gjennom flere år. Hallingdal Kraftnett AS har kontinuerlig fokus på effektiv drift, noe som er fundamentalt for den videre verdiskapingen i selskapet. Selskapet har vært, blant de mest effektive selskapene i Norge men har fått en kraftig reduksjon i effektivitet for 2023 som følge av justeringen i inntektsrammen jordkabel. Bransjens samlede effektiviseringstiltak, pågående konsolideringer og behov for investeringer fører til et betydelig økt press på selskapet i de kommende årene.

Vi jobber aktivt med handlingsplaner for å bedre effektivitet og arbeidsflyt. Stadig mer komplekse IT systemer utfordrer sårbarhet og IKT kompetanse i tillegg til at det utfordrer økonomien på grunn av selskapets størrelse.

Bruse AS har en svært positiv kundeutvikling, men det konkurransen i markedet ved fast trådløst bredbånd (FTB). Tjenester som FTB ligger fortsatt langt bak fiber når det gjelder ytelse og stabilitet. Tjenester som FTB forutsetter fiber infrastruktur. Vår fiberbaserte infrastruktur, gode tjenesteleveranse i partnerskap med Altibox, vår langsiktighet, lokale service, tilhørighet og kunnskap mener vi vil bidra betydelig til en god utvikling også i årene som kommer. Bruse AS er den viktigste kunden til Snøgg Fiber AS, men Snøgg Fiber AS har i løpet av året også fått flere viktige operatørkunder som befester vår markedsposisjon.

1.8.1.2 KREDITTRISIKO:

Risikoen for at kundene våre, både strømnett-kunder, bredbåndskunder og konsulentkunder ikke har økonomisk evne til å oppfylle sine forpliktelser anses som svært lav. Historisk har det vært svært lite tap på tjenestene vi leverer. Vår grunnleggende infrastruktur med tilhørende tjenester har ytterligere blitt aktualisert som et resultat av energikrise, krig, pandemi og samfunnsutviklingen generelt.

1.8.1.3 LIKVIDITETSRIKIKO:

Likviditeten i konsernet vurderes som god selv om det har vært behov for å ta opp lån. Investeringer i både fibernett og strømnett gir en stabil, forutsigbar og sterk kontantstrøm.

Investeringer i både fibernett og strømnett gir en stabil, forutsigbar og sterk kontantstrøm.

1.9 Selskapets årsresultat og disponeringer

Overskuddet for 2022 før skatt ble kr 202 000

Underskuddet for 2022 etter skatt ble kr 23 000

1.9.1.1 STYRET FORESLÅR FØLGENDE OVERSKUDDS- DISPONERING FOR REGNSKAPSÅRET 2022:

Overføring fra annen egenkapital kr 23 000

Total disponering kr 23 000

Gol, den 25. april 2023

Gudbrand Gulsvik

Gudbrand Gulsvik

Styreleder

Torleif T. Dalseide

Torleif T. Dalseide

Nestleder

Marit Rustberggard

Marit Rustberggard

Siv Nesfossen

Siv Nesfossen

Tom Erik Løvstetten

Tom Erik Løvstetten

Karsten Ekeren

Karsten Ekeren

Siv E. Ringdal

Siv E. Ringdal

Audun Grynning

Audun Grynning

Adm. Dir.

VIDJU SER
MULIGHETER
I HELE
HALLINGDAL



vidju



2.1 Resultatregnskap

| VIDJU HOLDING AS | | | KONSERN | |
|------------------|--------------|--|----------------|----------------|
| 2022 | 2021 | Note | 2022 | 2021 |
| 0 | 0 | Overføringsinntekter | 213 192 | 194 230 |
| 5 876 | 3 500 | Andre driftsinntekter | 144 350 | 80 513 |
| 5 876 | 3 500 | Sum driftsinntekter | 357 541 | 274 743 |
| 0 | 0 | Kjøp av kraft | 90 044 | 43 184 |
| 0 | 0 | Kostnad overliggende nett | 23 389 | 25 150 |
| 0 | 0 | Endr. i beh. av egentilv. anleggsmidler | -40 494 | -33 252 |
| 4 541 | 2 961 | Lønnskostnad | 100 080 | 86 526 |
| 87 | 0 | Avskrivninger | 58 197 | 52 287 |
| 2 624 | 539 | Andre driftskostnader | 72 963 | 76 538 |
| | 0 | Eiendomsskatt | 8 469 | 8 136 |
| 7 252 | 3 500 | Sum driftskostnader | 312 649 | 258 569 |
| -1 377 | 0 | Driftsresultat | 44 892 | 16 174 |
| 2 020 | 0 | Inntekt på investering i datterselskap og filknyttet selskap | 3 679 | 1 042 |
| 0 | 0 | Inntekt på andre investeringer | 0 | 0 |
| 7 144 | 1 702 | Renteinntekt fra foretak i samme konsern | 0 | 0 |
| 545 | 183 | (Andre) renteinntekter | 1 071 | 890 |
| 1 166 | 719 | Andre finansinntekter | 1 213 | 754 |
| 0 | | Verdiendring av finansielle instrumenter til virkelig verdi | 0 | 0 |
| 2 065 | 0 | Nedskrivning av finansielle eiendeler | 2 761 | 0 |
| 0 | | Rentekostnad til foretak i samme konsern | 0 | 0 |
| 7 228 | 1 532 | (Andre) rentekostnader | 8 237 | 2 490 |
| 2 | 0 | Andre finanskostnader | 120 | 67 |
| 202 | 1 073 | Ordinært resultat før skattekostnad | 39 738 | 16 303 |
| 226 | 83 | Skattekostnad på ordinært resultat | 8 371 | 4 578 |
| -23 | 991 | Årsresultat | 31 367 | 11 724 |
| | | Herav til minoritetsinteresser | -72 | -272 |
| | | Årsresultat til majoritetsinteressene | 31 439 | 11 452 |

2.2 Balanse pr. 31.12

| VIDJU HOLDING AS | | KONSERN | | | |
|------------------|----------------|--|------|------------------|----------------|
| 2022 | 2021 | EIENDELER | Note | 2022 | 2021 |
| 550 | | Immaterielle eiendeler | 3 | 8 757 | 10 258 |
| | | Forskning og utvikling | 3 | | 1 531 |
| | | Utsatt skattefordel | 6 | | |
| | | Goodwill | 3 | 1 681 | |
| 550 | | Sum immaterielle eiendeler | | 10 438 | 11 789 |
| | | Tomter, bygninger og annen fast eiendom | 4 | 48 561 | 43 430 |
| | | Nett | 4 | 470 293 | 410 892 |
| | | Bredbånd | 4 | 257 298 | 220 445 |
| 817 | | Driftsløsøre, inventar, verktøy, kontormaskiner o.l. | 4 | 33 046 | 28 183 |
| 817 | | Sum varige driftsmidler | 4, 7 | 809 199 | 702 951 |
| 488 215 | 480 491 | Investeringer i datterselskap | 5 | | |
| 238 631 | 166 526 | Lån til foretak i samme konsern | | | |
| 6 486 | 3 176 | Investeringer i tilknyttet selskap og felleskontrollert virksomhet | 5 | 10 998 | 3 939 |
| 200 | 200 | Lån til tilknyttet selskap og felles kontrollert virksomhet | 7, 8 | 200 | 200 |
| 10 494 | 14 868 | Investeringer i aksjer og andeler | 9 | 16 953 | 18 213 |
| | | Andre fordringer | | 137 | 28 |
| | | Pensjonsmidler | | 6 802 | 1 503 |
| 744 026 | 665 261 | Sum finansielle anleggsmidler | | 35 089 | 23 881 |
| 745 393 | 665 261 | SUM ANLEGGSMIDLER | | 854 726 | 738 621 |
| | | Reservelager | 10 | 24 563 | 7 993 |
| 6 350 | 120 | Kundefordringer | 7, 8 | 24 725 | 67 487 |
| 1 961 | 169 | Andre fordringer | | 38 777 | 843 |
| | | Akkumulert mindreinntekt | | | |
| 8 311 | 289 | Sum fordringer | | 63 502 | 68 330 |
| 4 063 | 18 658 | Bankinnskudd, kontanter o.l. | 11 | 68 290 | 57 806 |
| 12 374 | 18 946 | SUM OMLØPSMIDLER | | 156 355 | 134 129 |
| 757 767 | 684 207 | SUM EIENDELER | | 1 011 081 | 872 751 |

| VIDJU HOLDING AS | | KONSERN | | | |
|------------------|----------------|--|-----------|------------------|----------------|
| 2022 | 2021 | EGENKAPITAL OG GJELD | Note | 2022 | 2021 |
| 200 000 | 200 000 | Aksjekapital | 12 | 200 000 | 200 000 |
| 295 571 | 295 571 | Overkurs | | 293 538 | 295 571 |
| 495 571 | 495 571 | Sum innskutt egenkapital | 13 | 493 538 | 495 571 |
| 1 078 | 1 102 | Annen egenkapital | | 50 950 | 17 550 |
| 1 078 | 1 102 | Sum opptjent egenkapital | 13 | 50 950 | 17 550 |
| | | Minoritetsinteresser | 13 | 17 060 | 17 060 |
| 496 650 | 496 673 | SUM EGENKAPITAL | 13 | 561 548 | 530 181 |
| | | Pensjonsforpliktelser | 14 | 0 | 0 |
| 21 | | Utsatt skatt | 6 | 12 357 | 8 930 |
| 21 | | Sum avsetninger for forpliktelser | | 12 357 | 8 930 |
| 254 960 | 186 000 | Gjeld til kredittinstitusjoner | 7, 11 | 264 510 | 198 285 |
| 254 960 | 186 000 | Sum annen langsiktig gjeld | | 264 510 | 198 285 |
| 2 815 | | Kassekreditt | 11 | 2 815 | 0 |
| | | Akkumulert merinntekt | | 31 931 | 23 375 |
| 1 988 | 670 | Leverandørgjeld | 8 | 65 963 | 50 100 |
| | | Betalbar skatt | 6 | 4 959 | 1 314 |
| 111 | 167 | Skyldige offentlige avgifter | | 28 036 | 30 977 |
| 1 223 | 697 | Annen kortsiktig gjeld | | 38 963 | 29 589 |
| 6 137 | 1 534 | Sum kortsiktig gjeld | | 172 666 | 135 355 |
| 261 117 | 187 534 | SUM GJELD | | 453 762 | 342 569 |
| 757 767 | 684 207 | SUM EGENKAPITAL OG GJELD | | 1 011 081 | 872 750 |

Gol, den 25. april 2023



Gudbrand Gulsvik

Styreleder



Torleif T. Dalseide

Nestleder



Tom Erik Løvsletten



Marit Rustberggard

Karsten Ekeren



Siv Nesfossen



Siv E. Ringdal



Audun Grynning

Adm. Dir.

2.3 Kontantstrømoppstilling

| VIDJU HOLDING AS | | KONSERN | | |
|------------------|----------------|--|-----------------|-----------------|
| 2022 | 2021 | 2022 | 2021 | |
| | | Kontantstrømmer fra operasjonelle aktiviteter | | |
| 202 | 1 073 | Resultat før skattekostnad | 39 738 | 16 303 |
| | | Periodens betalte skatt | -1 458 | -2 233 |
| | | Tap/gevinst ved salg av eiendeler | -2 725 | -90 |
| 87 | | Avskrivninger | 58 197 | 52 287 |
| | | Endring i varelager | -16 570 | -1 912 |
| -6 230 | 131 | Endring i kundefordringer | 50 978 | -22 684 |
| 1 318 | 670 | Endring i leverandørgjeld | 15 985 | 22 320 |
| | | Forskjell mellom kostnadsført pensjon og inn-/utbetalinger i pensjonsordninger | -5 299 | -2 765 |
| 2 065 | | Poster klassifisert som investerings- eller finansieringsaktiviteter | -799 | -1 042 |
| 57 | 706 | Endring i andre tidsavgrensingsposter | -33 109 | 18 162 |
| -2 501 | 2 580 | Netto kontantstrøm fra operasjonelle aktiviteter | 104 938 | 78 346 |
| | | Kontantstrømmer fra investeringsaktiviteter | | |
| | | Innbetalinger ved salg av varige driftsmidler og immaterielle eiendeler | 4 261 | |
| -1 457 | | Utbetalinger ved kjøp av varige driftsmidler og immaterielle eiendeler | -159 340 | -124 857 |
| | | Innbetalinger ved salg av aksjer og andeler i andre foretak | | |
| -8 952 | -3 306 | Utbetalinger ved kjøp av aksjer og andeler i andre foretak | -1 550 | -3 108 |
| -74 005 | -51 526 | Utbetalinger ved kjøp av andre investeringer | | |
| | 50 | Innbetalinger ved salg av andre investeringer | 133 | 22 |
| -84 414 | -54 782 | Netto kontantstrøm fra investeringsaktiviteter | -156 496 | -127 943 |
| | | Kontantstrømmer fra finansieringsaktiviteter | | |
| 68 960 | 71 000 | Innbetalinger ved opptak av ny langsiktig gjeld | 66 225 | 83 285 |
| 545 | | Innbetalinger ved opptak av ny kortsiktig gjeld | | |
| | | Utbetalinger ved nedbetaling av langsiktig gjeld | | |
| 2 815 | -140 | Utbetalinger ved nedbetaling av kortsiktig gjeld | | |
| | | Netto endring i kasskreditt | 2 815 | -140 |
| | | Innbetalinger av egenkapital | | |
| | | Tilbakebetalinger av egenkapital | | |
| | | Utbetalinger av utbytte | | |
| | | Innbetalinger av konsernbidrag | | |
| | | Utbetalinger av konsernbidrag | | |
| 72 320 | 70 860 | Netto kontantstrøm fra finansieringsaktiviteter | 69 040 | 83 145 |
| | | Effekt av valutakursendringer på kontanter og kontantekvivalenter | | |
| -14 595 | 18 658 | Netto endring i kontanter og kontantekvivalenter | 17 482 | 33 548 |
| 18 658 | | Beholdning av kontanter og kontantekvivalenter ved periodens begynnelse | 57 806 | 24 258 |
| | | Netto tilgang kontanter ved oppkjøp av datterselskap | -6 998 | |
| 4 063 | 18 658 | Beholdning av kontanter og kontantekvivalenter ved periodens slutt | 68 290 | 57 806 |

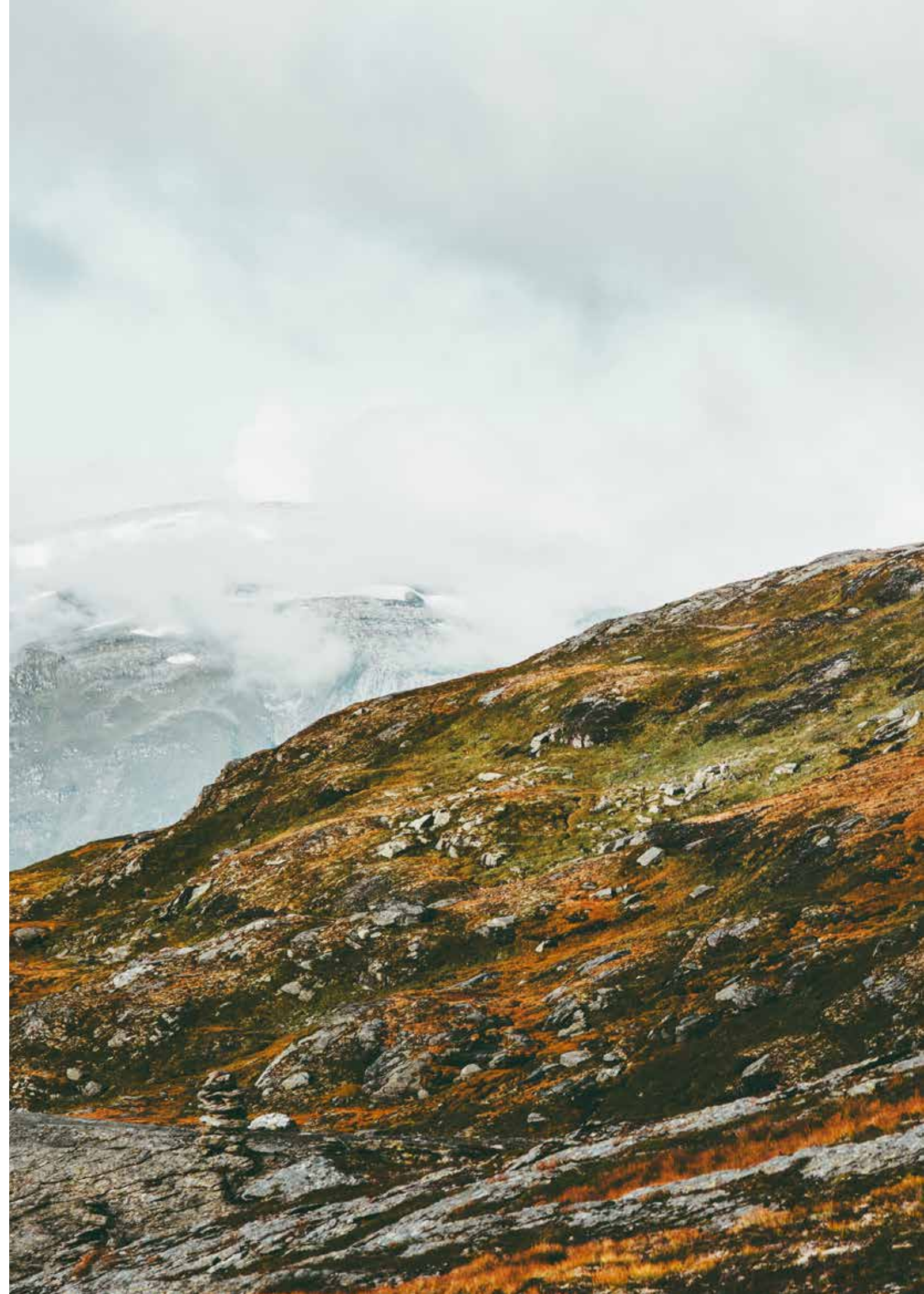



NOTEOVERSIKT

| | |
|--|----|
| Noter til resultat-/balanseregnskapet | 22 |
| Note 1 Driftsinntekter | 26 |
| Note 2 Lønnskostnader, antall ansatte, godtgjørelser, lån til ansatte m.m | 27 |
| Note 3 Immaterielle eiendeler | 28 |
| Note 4 Varige driftsmidler | 28 |
| Note 5 Tilknyttet selskap og felleskontrollert virksomhet | 29 |
| Note 6 Skatt | 31 |
| Note 7 Fordringer og gjeld | 32 |
| Note 8 Mellomværende med selskap i samme konsern m.v | 33 |
| Note 9 Andre langsiktige aksjer og andeler | 34 |
| Note 10 Reservelager | 34 |
| Note 11 Bundne bankinnskudd, trekkrettigheter | 35 |
| Note 12 Aksjekapital og aksjonærinformasjon | 35 |
| Note 13 Egenkapital | 35 |
| Note 14 Pensjoner | 36 |
| Note 15 Virksomhetskjøp | 37 |

Regnskapsprinsipper

Årsregnskapet er satt opp i samsvar med regnskapsloven og god regnskapsskikk.

Bruk av estimater

Utarbeidelse av regnskaper i samsvar med regnskapsloven krever bruk av estimater. Videre krever anvendelse av selskapets regnskapsprinsipper at ledelsen må utøve skjønn. Områder som i stor grad inneholder slike skjønnsmessige vurderinger, høy grad av kompleksitet, eller områder hvor forutsetninger og estimater er vesentlige for årsregnskapet, er beskrevet i notene.

Aksjer i datterselskap og tilknyttet selskap

Datterselskaper er selskaper der morselskapet har kontroll, og dermed bestemmende innflytelse på enhetens finansielle og operasjonelle strategi, normalt ved å eie mer enn halvparten av den stemmeberettigede kapitalen. Investeringer med 20-50 % eie av stemmeberettiget kapital og betydelig innflytelse, defineres som tilknyttede selskaper.

Følgende selskaper inngår i konsernet 31.12.:

| Mor- og datterselskaper | Eierandel |
|---------------------------|-----------|
| Vidju Holding AS | |
| Hallingdal Kraftnett AS | 100% |
| Vidju Eiendom AS | 100 % |
| Hallingdal Teleservice AS | 100% |
| Hallingdal Bio Energi AS | 100% |
| Snøgg Fiber AS | 91,8% |
| Bruse AS | 88,2 % |
| Halling Konsult AS | 81,82 % |

Tilknyttede selskaper

Konsernet har flere tilknyttede selskaper som fremkommer av note 3.

«Hallingdal Kraftnett Holding AS ble stiftet ved at aksjonærene i Hallingdal Kraftnett AS gjennomførte tingsinnskudd av sine aksjeposter i et nytt holdingselskap. Dette ble gjort som et ledd i tilpasning til kravene som selskapsrettslig skille

mellom nettvirksomhet og øvrige kompersiell virksomhet. I 2020 er Hallingdal Kraftnett AS fisjonert med regnskapsmessig virkning fra 01.01.2020. I fisjonen ble fiber og bredbåndsvirksomhet fisjonert ut hvor overtagende selskaper er Hallingdal Fibernet AS og Bruse AS.

2020 er første regnskapsår for Hallingdal Kraftnett Holding AS. Konsernregnskapet er laget ut fra en retrospektiv tilnærming. Dvs. at konsernregnskapet er utarbeidet som om konsernet har eksistert fra 01.01.2019. Det er dermed presentert sammenligningstall for regnskapsåret 2020. Alle verdier er videreført til kontinuitet i konsernet.»

Regnskapsprinsipper for aksjer i tilknyttede selskaper

I konsernregnskapet brukes egenkapitalmetoden som prinsipp for investeringer i tilknyttede selskaper. Bruk av metoden fører til at regnskapsført verdi i balansen tilsvarer andelen av egenkapitalen i det tilknyttede selskapet, korrigert for eventuelle gjenværende merverdier fra kjøpet og urealiserte interngevinster. Resultatandelen i resultatregnskapet baseres på andelen av resultatet etter skatt i det tilknyttede selskapet, og korrigeres for eventuelle avskrivninger på merverdier og urealiserte gevinster. I resultatregnskapet vises resultatandelen under finansposter.

Konsolideringsprinsipper

Datterselskaper blir konsolidert fra det tidspunkt kontrollen er overført til konsernet (oppkjøpstidspunktet).

I konsernregnskapet erstattes posten aksjer i datterselskap med datterselskapets eiendeler og gjeld. Konsernregnskapet utarbeides som om konsernet var én økonomisk enhet. Transaksjoner, urealisert fortjeneste og mellomværende mellom selskapene i konsernet elimineres. Kjøpte datterselskaper regnskapsføres i konsernregnskapet basert på morselskapets anskaffelseskost. Anskaffelseskost tilordnes identifiserbare

eiendeler og gjeld i datterselskapet, som oppføres i konsernregnskapet til virkelig verdi på oppkjøpstidspunktet. Eventuell merverdi ut over hva som kan henføres til identifiserbare eiendeler og gjeld, balanseføres som goodwill. Goodwill behandles som en residual og balanseføres med den andelen som er observert i oppkjøpstransaksjonen. Merverdier i konsernregnskapet avskrives over de oppkjøpte eiendelenes forventede levetid.

Salgsinntekter

Overføringsinntekter består av nettleie og innmatingsavgifter. Nettinntekter defineres som overføringsinntekter, gebyrer og inntekter måling/tilsyn. Sum nettinntekter måles årlig mot inntektsramma mens andre inntekter holdes utenfor. Inntekter ved salg av varer og tjenester vurderes til virkelig verdi av vederlaget, netto etter fradrag for merverdiavgift, returer, rabatter og andre avslag. Salg av varer resultatføres når en enhet innenfor konsernet har levert sine produkter til kunden og det ikke er uoppfylte forpliktelser som kan påvirke kundens aksept av leveringen. Levering er ikke foretatt før produktene er sendt til avtalt sted og risiko for tap og ukurans er overført til kunden.

Tjenester inntektsføres i takt med utførelsen.

Klassifisering av balanseposter

Eiendeler bestemt til varig eie eller bruk klassifiseres som anleggsmidler. Eiendeler som er tilknyttet varekretsløpet klassifiseres som omløpsmidler. Fordringer for øvrig klassifiseres som omløpsmidler hvis de skal tilbakebetales innen ett år. For gjeld legges analoge kriterier til grunn. Første års avdrag på langsiktige fordringer og langsiktig gjeld klassifiseres likevel ikke som omløpsmiddel og kortsiktig gjeld.

Anskaffelseskost

Anskaffelseskost for eiendeler omfatter kjøpesummen for eiendelen, med fradrag for bonuser, rabatter og lignende, og med tillegg for kjøpsutgifter (frakt, toll, offentlige avgifter som ikke refunderes og eventuelle andre direkte kjøpsutgifter). Ved kjøp i utenlandsk valuta balanseføres eiendelen til kursen på transaksjonstidspunktet, men til terminkursen ved bruk av terminkontrakt.

For varige driftsmidler og immaterielle eiendeler omfatter anskaffelseskost også direkte utgifter for å klargjøre eiendelen for bruk, for eksempel utgifter til testing av eiendelen.

Renter knyttet til tilvirkning av anleggsmidler kostnadsføres.

Immaterielle eiendeler og goodwill

Goodwill har oppstått i forbindelse med kjøp av datterselskap. Goodwill avskrives over forventet levetid.

Utgifter til egne utviklingsaktiviteter kostnadsføres løpende. Utgifter til andre immaterielle eiendeler balanseføres i den grad det kan identifiseres en fremtidig økonomisk fordel knyttet til utvikling av en identifiserbar immateriell eiendel og utgiftene kan måles pålitelig. I motsatt fall kostnadsføres slike utgifter løpende. Balanseført utvikling avskrives lineært over økonomisk levetid.

Varige driftsmidler

Tomter avskrives ikke. Andre varige driftsmidler balanseføres og avskrives lineært til restverdi over driftsmidlenes forventede utnyttbare levetid. Ved endring i avskrivningsplan fordeles virkningen over gjenværende avskrivningstid («knekkpunktmetoden»). Vedlikehold av driftsmidler kostnadsføres løpende under driftskostnader. Påkostninger og forbedringer tillegges driftsmidlets kostpris og avskrives i takt med driftsmidlet. Skillet mellom vedlikehold og påkostning/forbedring regnes i forhold til driftsmidlets stand på anskaffelsestidspunktet.

Leide (leasede) driftsmidler balanseføres som driftsmidler hvis leiekontrakten anses som finansiell.

Andre langsiktige aksjeinvesteringer

Kostmetoden brukes som prinsipp for investeringer i andre aksjer mv. Utdelinger regnskapsføres i utgangspunktet som finansinntekt, når utdelingen er vedtatt. Hvis utdelingene vesentlig overstiger anel av opptjent egenkapital etter kjøpet, føres det overskytende til reduksjon av kostprisen.

Nedskrivning av anleggsmidler

Ved indikasjon om at balanseført verdi av et anleggsmiddel er høyere enn virkelig verdi, foretas det test for verdifall. Testen foretas for det laveste nivå av anleggsmidler som har selvstendige kontantstrømmer. Hvis balanseført verdi er høyere enn både salgsverdi og gjenvinnbart beløp (nåverdi ved fortsatt bruk/eie), foretas det nedskrivning til det høyeste av salgsverdi og gjenvinnbart beløp.

Tidligere nedskrivninger, med unntak for nedskrivning av goodwill, reverseres hvis forutsetningene for nedskrivningen ikke lenger er til stede.

Reservelager

Varelageret er i all hovedsak reservelager/beredskapslager og er ikke ment for videresalg. Lageret er vurdert til anskaffelseskost med mindre forhold tilsier at verdi er forringet. Da nedskrivet eiendelen.

Fordringer

Kundefordringer føres opp i balansen etter fradrag for avsetning til forventede tap. Avsetning til tap gjøres på grunnlag av individuell vurdering av fordringene og en tilleggsavsetning som skal dekke øvrige påregnelige tap. Vesentlige økonomiske problemer hos kunden, sannsynligheten for at kunden vil gå konkurs eller gjennomgå økonomisk restrukturering, og utsettelse og mangler ved betalinger anses som indikatorer på at kundefordringer må nedskrives.

Andre fordringer, både omløpsfordringer og anleggsfordringer, føres opp til det laveste av pålydende og virkelig verdi. Virkelig verdi er nåverdien av forventede framtidige innbetalinger. Det foretas likevel ikke neddiskontering når effekten av neddiskontering er uvesentlig for regnskapet. Avsetning til tap vurderes på samme måte som for kundefordringer.

Utenlandsk valuta

Fordringer og gjeld i utenlandsk valuta vurderes etter kursen ved regnskapsårets slutt.

Gjeld

Gjeld, med unntak for enkelte avsetninger for forpliktelser, balanseføres til nominelt gjeldsbeløp.

Pensjoner

Konsernet har ulike pensjonsordninger. Pensjonsordningene er finansiert gjennom innbetalinger til forsikringsselskap. Konsernet har både innskuddsplaner og ytelsesplaner.

Innskuddsplaner

Ved innskuddsplaner betales innskudd til et forsikringsselskap. Konsernet har ingen ytterligere betalingsforpliktelse etter at innskuddene er betalt. Innskuddene regnskapsføres som lønnskostnad. Eventuelle forskuddsbetalte innskudd balanseføres som eiendel (pensjonsmidler) i den

grad innskuddet kan refunderes eller redusere framtidige innbetalinger.

AFP-ordningen inngår i beregning av ytelsesordningen for de som inngår i ordningen.

Ytelsesplaner

En ytelsesplan er en pensjonsordning som ikke er en innskuddsplan. Typisk er en ytelsesplan en pensjonsordning som definerer en pensjonsutbetaling som en ansatt vil motta ved pensjonering. Pensjonsutbetalingen er normalt avhengig av flere faktorer, som alder, antall år i selskapet og lønn. Den balanseførte forpliktelsen knyttet til ytelsesplaner er nåverdien av de definerte ytelsene på balansedagen minus virkelig verdi av pensjonsmidlene (innbetalte beløp til forsikringsselskap), justert for ikke resultatførte estimatavvik og ikke resultatførte kostnader knyttet til tidligere perioders pensjonsopptjening. Pensjonsforpliktelsen beregnes årlig av en uavhengig aktuar ved bruk av en lineær opptjeningsmetode.



Planendringer amortiseres over forventet gjenværende opptjeningsstid. Det samme gjelder estimativ som skyldes ny informasjon eller endringer i de aktuarmessige forutsetningene, i den grad de overstiger 10% av den største av pensjonsforpliktelsene og pensjonsmidlene (korridor).

Skatt

Skattekostnaden i resultatregnskapet omfatter både periodens betalbare skatt og endring i utsatt skatt. Utsatt skatt beregnes på grunnlag av de midlertidige forskjeller som eksisterer mellom regnskapsmessige og skattemessige verdier, samt eventuelt skattemessig underskudd til fremføring ved utgangen av regnskapsåret. Skatteøkende og skattereduserende midlertidige forskjeller som reverserer eller kan reversere i samme periode er utlignet. Oppføring av utsatt skattefordel på

netto skattereduserende forskjeller som ikke er utlignet og underskudd til fremføring, begrunnes med antatt fremtidig inntjening. Utsatt skatt og skattefordel som kan balanseføres oppføres netto i balansen.

Kontantstrømoppstilling

Kontantstrømoppstillingen utarbeides etter den indirekte metoden. Kontanter og kontantekvivalenter omfatter kontanter, bankinnskudd og andre kortsiktige likvide plasseringer som umiddelbart og med uvesentlig kursrisiko kan konverteres til kjente kontantbeløp og med gjenværende løpetid mindre enn tre måneder fra anskaffelsesdato.

NOTE 1 – DRIFTSINNTEKTER

| MORSELSKAP | | KONSERN | | |
|------------|-------|------------------------------------|---------|---------|
| 2022 | 2021 | 2022 | 2021 | |
| | | Overføringsinntekter | 213 192 | 194 230 |
| 5 876 | 3 500 | Andre driftsinntekter | 144 350 | 80 513 |
| 5 876 | 3 500 | Sum | 357 541 | 274 743 |
| 2022 | 2021 | Fordeling av andre driftsinntekter | 2022 | 2021 |
| 5 876 | 3 500 | Tjenester | 3 804 | 2 533 |
| | | Bredbånd/internett | 77 213 | 72 862 |
| | | Utleie | 7 637 | 3 732 |
| | | Annet | 785 | 1 386 |
| | | Flaskehalsinntekter fra Statnett | 54 910 | |
| 5 876 | 3 500 | Sum | 144 350 | 80 513 |

Morselskapet selger i all hovedsak tjenester til datterselskap i konsernet. Konsernets inntekter er i all hovedsak opptjent i Hallingdal.

NOTE 2 – LØNSKOSTNADER, ANTALL ANSATTE, GODTGJØRELSE, LÅN TIL ANSATTE MM.

| MORSELSKAP | | KONSERN | | |
|------------|-------|--|---------|--------|
| 2022 | 2021 | 2022 | 2021 | |
| 3 534 | 2 406 | Lønninger | 80 430 | 68 494 |
| 415 | 294 | Arbeidsgiveravgift | 9 637 | 8 432 |
| 341 | 245 | Pensjonskostnader | 6 448 | 8 213 |
| 251 | 15 | Andre ytelser | 3 565 | 1 387 |
| 4 541 | 2 961 | Sum | 100 080 | 86 526 |
| 5 | 2,3 | Sysselsatte årsverk i regnskapsåret har vært | 111 | 88 |

| Ytelser til ledende personer | Daglig leder | Styret |
|------------------------------|--------------|--------|
| Lønn | 1 683 | 600 |
| Pensjonsutgifter | 201 | |
| Annen godtgjørelse | 173 | |

Verken styreleder eller daglig leder har noen bonusavtaler, og de har heller ingen avtaler om godtgjørelse ved opphør av arbeidsforholdet/vervet.

Det er ikke gitt lån/sikkerhetsstillelse til daglig leder, styrets leder eller andre nærstående parter.

| Kostnadsført godtgjørelse til revisor | Morselskap | Konsern |
|--|------------|---------|
| Lovpålagt revisjon (inkl. teknisk bistand med årsregnskap) | 50 | 363 |
| Andre attestasjonstjenester | | 12 |
| Skatterådgivning (inkl. teknisk bistand med skattemelding) | | |
| Annen bistand | 41 | 160 |
| Sum | 91 | 535 |



NOTE 3 – IMMATERIELLE EIENDELER

| KONSERN | Internett-side | F&U | Kunde- portefølje | Goodwill | Sum |
|----------------------------------|----------------|--------|----------------------|--------------|---------------|
| Anskaffelseskost 01.01. | | 1 763 | 19 850 | | 21 613 |
| Tilgang | 550 | | | 1 827 | 2 377 |
| Avgang | | 1 763 | | | 1 763 |
| Anskaffelseskost 31.12. | 550 | | 19 850 | 1 827 | 25 753 |
| Akkumulerte avskrivninger 31.12. | | | 11 643 | 146 | 11 789 |
| Balanseført verdi 31.12. | 550 | | 8 207 | 1 681 | 13 964 |
| Årets avskrivninger | | | 2 052 | 138 | 2 190 |
| Forventet økonomisk levetid | 5 år | 5 år | 10 år | 5 år | |
| Avskrivningsplan | Lineær | Lineær | Lineær | Lineær | |

NOTE 4 – VARIGE DRIFTSMIDLER

| KONSERN | Bygninger og tomter | Hovedfordeling | Høyspent | Lavspent | Måling | Bredbånd | Inventar maskiner mm. | |
|----------------------------------|---------------------|----------------|----------------|----------------|---------------|----------------|-----------------------|------------------|
| Anskaffelseskost 01.01. | 52 245 | 163 700 | 454 582 | 173 770 | 99 214 | 328 113 | 105 384 | 1 377 008 |
| Tilgang | 6 304 | 23 008 | 37 226 | 21 387 | 2 165 | 55 515 | 13 735 | 159 340 |
| Tilgang ved oppkjøp | | | | | | | 3 076 | |
| Avgang | | | | | | | 2 378 | 2 378 |
| Anskaffelseskost 31.12. | 58 549 | 186 708 | 491 808 | 195 157 | 101 379 | 383 628 | 119 817 | 1 533 970 |
| Akkumulerte avskrivninger 31.12. | 9 988 | 82 450 | 289 124 | 91 891 | 41 293 | 126 330 | 86 771 | 727 847 |
| Balanseført verdi 31.12. | 48 561 | 104 258 | 202 684 | 103 265 | 60 086 | 257 298 | 33 046 | 809 198 |
| Årets avskrivninger | 1 352 | 3 220 | 9 927 | 4 142 | 6 931 | 18 662 | 11 774 | 56 008 |
| Forventet økonomisk levetid | 20-50 år | 15 - 35 år | 15 - 35 år | 15 - 35 år | 4 - 15 år | 20-50 år | 3-10 år | |
| Avskrivningsplan | Lineær | Lineær | Lineær | Lineær | Lineær | Lineær | Lineær | |

NOTE 5 – TILKNYTTET SELSKAP OG FELLESKONTROLLERT VIRKSOMHET

KONSERN

Investeringene i tilknyttet selskap regnskapsføres etter egenkapitalmetoden

| Selskap | Forretningskontor | TS | Eier-/ stemmeandel |
|---------------------------|-------------------|----|-----------------------|
| Flå IT-Senter AS | Flå | 1 | 50 % |
| Hallingdal Trepellets AS | Ål | 2 | 31 % |
| Kittilsviken Kraftverk AS | Flå | 3 | 20 % |
| Hemsedal Bioenergi AS | Hemsedal | 4 | 33 % |

| Merverdianalyse | TS 1 | TS 2 | TS 3 | TS 4 | Totalt |
|---|------------|---------------|------------|--------------|---------------|
| Balanseført egenkapital på kjøpstidspunktet | 205 | 11 927 | 125 | -433 | 11 619 |
| Goodwill | | 4 456 | | 3 433 | 7 889 |
| Anskaffelseskost | 205 | 16 383 | 125 | 3 000 | 19 508 |

Beregning av årets resultatandel

| | | | | | |
|----------------------------|-----------|--------------|--------------|-------------|--------------|
| Andel årets resultat | 25 | -74 | 1 107 | -397 | 661 |
| Nedskrivning | | 3 875 | | | 3 875 |
| Avskrivning goodwill | | | | -343 | -343 |
| Årets resultatandel | 25 | 3 801 | 1 107 | -741 | 4 193 |

Beregning av balanseført verdi 31.12.

| | | | | | |
|---|------------|--------------|--------------|--------------|---------------|
| Balanseført verdi 01.01. | 489 | 2 355 | 1 096 | | 3 939 |
| Tilgang/avgang i perioden | | | | 3 500 | 3 500 |
| Årets resultatandel | 25 | 3 801 | 1 107 | -741 | 4 168 |
| Overføringer til/fra selskapet (utbytte, konsernbidrag) | | | -120 | | -120 |
| Balanseført verdi 31.12. | 514 | 6 156 | 2 083 | 2 759 | 10 998 |

Uavskrevet badwill 31.12.

790

Avskrivningssats badwill

20 %

MORSELSKAP

Investeringene i datterselskap, tilknyttet selskap og felleskontrollert virksomhet regnskapsføres etter kostmetoden.

| Datterselskap | Forretningskontor | Eier-/ stemmeandel | Egenkapital siste år (100 %) | Resultat siste år (100 %) | Balanseført verdi |
|---------------------------------|-------------------|-----------------------|------------------------------------|---------------------------------|-------------------|
| Hallingdal Kraftnett AS | Hol | 100,0 % | 353 109 | 31 146 | 322 908 |
| Snøgg Fiber AS | Hol | 91,8 % | 160 378 | -1 244 | 107 466 |
| Bruse AS | Gol | 88,2 % | 22 544 | -2 108 | 48 473 |
| Halling konsult AS | Flå | 81,82 % | 7 100 | 1 637 | 1 152 |
| Vidju Eiendom AS | Hol | 100,00 % | 1 305 | 88 | 1 216 |
| Hallingdal Bioenergi AS | Hol | 100,00 % | 3 628 | -9 | 3 000 |
| Hallingdal Teleservice AS | Gol | 100,00 % | 2 048 | 753 | 4 000 |
| Balanseført verdi 31.12. | | | | | 488 215 |
| Tilknyttet selskap | | | | | |
| Flå IT-Senter AS | Flå | 50 % | 1 030 | 17 | 205 |
| Hallingdal Trepellets AS | Ål | 31 % | 37 024 | -237 | 6 156 |
| Kittilsviken Kraftverk AS | Flå | 20 % | 9 837 | 5 534 | 125 |
| Balanseført verdi 31.12. | | | | | 6 486 |

NOTE 6 - SKATT



| Beregning av utsatt skatt/utsatt skattefordel | | | | |
|--|------------|---|---------------|--------------|
| MORSELSKAP | | | KONSERN | |
| 2022 | 2021 | | 2022 | 2021 |
| 94 | | Midlertidige forskjeller | 90 212 | 71 014 |
| | | Varige driftsmidler | -1 172 | -1 100 |
| | | Kundefordringer | -1 352 | -1 690 |
| | | G/T-konto | 6 802 | 1 503 |
| | | Pensjonsforpliktelse | | |
| | | Andre avsetninger | | |
| | | Akk. mer-/mindreinntekt | -31 931 | -23 375 |
| | | Netto midlertidige forskjeller | 62 559 | 46 352 |
| 94 | | Underskudd til fremføring | -6 393 | -5 761 |
| 94 | | Grunnlag for utsatt skatt | 56 166 | 40 591 |
| 21 | | Utsatt skatt | 12 357 | 8 930 |
| | | Herav ikke balanseført utsatt skattefordel | | |
| 21 | | Netto utsatt skatt i balansen | 12 357 | 8 930 |
| | | Presentert som utsatt skattefordel | | |
| | | Presentert som utsatt skatt | 12 357 | 8 930 |
| Grunnlag for skattekostnad, endring i utsatt skatt og betalbar skatt | | | | |
| 2022 | 2021 | | 2022 | 2021 |
| | | Grunnlag for betalbar skatt | | |
| 202 | 1 073 | Resultat før skattekostnad | 39 783 | 16 303 |
| 820 | -698 | Permanente forskjeller | 251 | -1 541 |
| 1 023 | 375 | Grunnlag for skattekostnad på årets resultat | 40 034 | 14 762 |
| -94 | - | Endring i midlertidige forskjeller | -16 205 | -10 023 |
| 929 | 375 | Gr.lag for bet.bar skatt i res.regnskapet | 23 829 | 4 739 |
| | | Anvendelse av fremførbart underskudd | -2 474 | -2 600 |
| 929 | 375 | Skattepliktig inntekt (grunnlag for betalbar skatt i balansen) | 21 355 | 2 139 |
| | | Fordeling av skattekostnaden | | |
| 204 | 83 | Betalbar skatt | 4 959 | 1 314 |
| - | - | For mye, for lite avsatt i fjor | | |
| 204 | 83 | Sum betalbar skatt | 4 959 | 1 314 |
| 21 | - | Endring i utsatt skatt/skattefordel | 3 412 | 3 264 |
| 225 | 83 | Skattekostnad | 8 371 | 4 578 |
| | | Avstemming av årets skattekostnad | | |
| 202 | 1 073 | Regnskapsmessig resultat før skattekostnad | 39 783 | 16 303 |
| 45 | 236 | Beregnet skatt | 8 752 | 3 587 |
| 226 | 83 | Skattekostnad i resultatregnskapet | 8 371 | 4 578 |
| 181 | -154 | Differanse | -382 | 991 |
| 180 | -154 | Differansen består av følgende: | | |
| | | Skatt av permanente forskjeller | -382 | -154 |
| - | - | Andre forskjeller | | 1 146 |
| 180 | -154 | Sum forklart differanse | -382 | 992 |
| | | Betalbar skatt i balansen | | |
| 204 | 83 | Betalbar skatt i skattekostnaden | 4 959 | 1 314 |
| -204 | -83 | Skattevirkning av konsernbidrag | | |
| | | Betalbar skatt i balansen | 4 959 | 1 314 |

NOTE 7 - FORDRINGER OG GJELD

KONSERN

| Kundefordringer | 2022 | 2021 |
|--------------------------------------|---------------|---------------|
| Kundefordringer til pålydende | 56 133 | 68 612 |
| Avsetning til tap på kundefordringer | -1 302 | -1 125 |
| Kundefordringer i balansen | 54 831 | 67 487 |

MORSELSKAP

| Kundefordringer | 2022 | 2021 |
|--------------------------------------|--------------|------------|
| Kundefordringer til pålydende | 6 350 | 120 |
| Avsetning til tap på kundefordringer | | |
| Kundefordringer i balansen | 6 350 | 120 |

KONSERN OG MORSELSKAP

| Fordringer med forfall senere enn ett år | 2022 | 2021 |
|---|------|------|
| Andre langsiktige fordringer (spesifiseres) | | |
| Flå IT-Senter AS | 200 | 200 |
| Sum | 200 | 200 |

| Langsiktig gjeld med forfall senere enn 5 år | 2022 | 2021 |
|--|---------|---------|
| Gjeld til kredittinstitusjoner | 264 510 | 198 285 |
| Sum | 264 510 | 198 285 |
| Lånet kan forlenges med et år av gangen. | | |

| | 2022 | 2021 |
|-----------------------|---------|---------|
| Gjeld sikret ved pant | 264 510 | 198 285 |

Balansført verdi av pantsatte eiendeler

| | | |
|---|---------|---------|
| Det er stilt pant i driftsmidler, reservelager og kundefordringer for | 264 510 | 198 285 |
| Sum | 264 510 | 198 285 |

Eiendelene er i tillegg stillet som sikkerhet for

| | | |
|------------------------|--------|--------|
| Ubenyttet kassekreditt | 87 386 | 25 000 |
| Sum | 87 386 | 25 000 |

NOTE 8 - MELLOMVÆRENDE MED SELSKAP I SAMME KONSERN M.V.

| | Kundefordringer | | Andre fordringer | |
|--------------------|-----------------|------|------------------|---------|
| | 2022 | 2021 | 2022 | 2021 |
| Datterselskap | 6 262 | 6 | 240 531 | 166 526 |
| Tilknyttet selskap | | | | 200 |
| Sum | 6 262 | 6 | 240 531 | 166 726 |

| | Annen langsiktig gjeld | | Leverandørgjeld | |
|--------------------|------------------------|------|-----------------|------|
| | 2022 | 2021 | 2022 | 2021 |
| Datterselskap | 928 | 375 | 781 | 447 |
| Tilknyttet selskap | | | - | |
| Sum | 928 | 375 | 781 | 447 |



NOTE 9 – ANDRE LANGSIKTIGE AKSJER OG ANDELER

KONSERN

| Ikke børsnoterte investeringer: | Eierandel | Balanseført verdi |
|--|-----------|-------------------|
| Hallingdal Bio Energi AS | 33,0 % | 1 |
| Hallingdal Næringshage AS | 15,0 % | 289 |
| Torpomoen Drift AS | 18,0 % | 642 |
| ATB Nett AS | 14,3 % | 50 |
| Praetexo Inc | 10,0 % | 264 |
| Dele Health Tech AS | 10,3 % | 2 000 |
| Nettalliansen AS (regnskapsført hos datterselskap) | 2,2 % | 22 |
| Ren AS (regnskapsført hos datterselskap) | 3,0 % | 305 |
| Gol Stavkyrkje AS | 0,3 % | 1 |
| Vistit Gol AS | | 1 |
| Tårnselskapet Holding AS (regnskapsført hos datterselskap) | | 500 |
| Balanseført verdi 31.12. | | 4 075 |

| Egenkapitalbevis: | Anskaff. kost | Markedsverdi | Balanseført verdi |
|---------------------------------|---------------|---------------|-------------------|
| Sparebanken Nord-Norge | 1 002 | 2 896 | 1 002 |
| Sparebanken 1 SMN | 1 990 | 8 169 | 1 990 |
| Sparebanken 1 Sør Øst | 288 | 573 | 288 |
| Skue Sparebank | 1 521 | 3 306 | 1 521 |
| Sparebanken Øst | 1 587 | 1 446 | 1 587 |
| Sandnes Sparebank | 860 | 1 174 | 860 |
| Balanseført verdi 31.12. | 7 249 | 17 564 | 7 249 |

Andre investeringer:

| | | | |
|--|--|--|---------------|
| Egenkapitalinnskudd KLP | | | 5 629 |
| Balanseført verdi 31.12. | | | 5 629 |
| Totalt balanseført verdi 31.12. | | | 16 953 |

NOTE 10 – RESERVELAGER

KONSERN

| | 2022 | 2021 |
|---|---------------|--------------|
| Reservelager vurdert til anskaffelseskost | 24 563 | 7 993 |
| Sum | 24 563 | 7 993 |

NOTE 11 – BUNDNE BANKINNSKUDD, TREKKRETTIGHETER

| MORSELSKAP | | KONSERN | |
|------------|--------|-------------------------|--------|
| 2022 | 2021 | 2022 | 2021 |
| 200 | 200 | Skattetrekkmidler | 5 139 |
| | | | 4 939 |
| | | Trekkrettigheter | |
| 87 386 | 25 000 | Ubenyttet kassekreditt | 87 386 |
| | | | 25 000 |

NOTE 12 – AKSJEKAPITAL OG AKSJONÆRINFORMASJON

Aksjekapitalen på kr 200 000 000 består av 10 000 aksjer á kr. 20 000.

| Oversikt over de (20) største aksjonærene 31.12. | Antall | Eierandel |
|--|---------------|----------------|
| Hol kommune | 2 989 | 29,9 % |
| Ål kommune | 2 491 | 24,9 % |
| Gol Kommune | 2 192 | 21,9 % |
| Nesbyen kommune | 1 694 | 16,9 % |
| Flå kommune | 598 | 6,0 % |
| Hemsedal kommune | 36 | 0,4 % |
| Totalt antall aksjer | 10 000 | 100,0 % |

NOTE 13 – EGENKAPITAL

MORSELSKAP

| Årets endring i egenkapital | Aksjekapital | Overkurs | Annen egenkapital | Sum |
|-----------------------------|----------------|----------------|-------------------|----------------|
| Egenkapital 01.01. | 200 000 | 295 571 | 1 102 | 496 673 |
| Årets resultat | | | -23 | -23 |
| Avsatt utbytte | | | | |
| Egenkapital 31.12. | 200 000 | 295 571 | 1 079 | 496 650 |

KONSERN

| Årets endring i egenkapital | Aksjekapital | Overkurs | Annen egenkapital | Minoritet | Sum |
|-----------------------------|----------------|----------------|-------------------|---------------|----------------|
| Egenkapital 01.01. | 200 000 | 295 571 | 17 550 | 17 060 | 530 181 |
| Årets resultat | | | 31 439 | -72 | 31 367 |
| Avsatt utbytte | | | | | |
| Egenkapital 31.12. | 200 000 | 295 571 | 48 989 | 16 988 | 561 548 |

NOTE 14 – PENSJONER

Konsernet har pensjonsordninger som omfatter i alt 111 (88) personer i konsernet. Konsernet har en kollektiv pensjonsordning etter Lov om foretakspensjon og datterselskapene har innskuddsordninger for de ansatte. Forpliktelsene knyttet til den kollektive ordningen er dekket gjennom et forsikringselskap og er lukket. Konsernet har også en avtalefestet førtidspensjonsordning (AFP) hvor de ansatte i ytelsesordningen inngår. Selskapets og konsernets pensjonsordninger tilfredsstiller kravene i lov om obligatorisk tjenestepensjon.

| Personer i ordningene | Aktive | Pensjonister |
|-----------------------|--------|--------------|
| Ytelsesordning | 43 | 77 |
| Innskuddspensjon | 68 | |

| Resultatregnskap | 2022 | 2021 |
|--|--------------|--------------|
| Nåverdi av årets pensjonsopptjening | 6 069 | 6 444 |
| Rentekostnad av pensjonsforpliktelsen | 4 763 | 4 020 |
| Avkastning på pensjonsmidler | -7 888 | -5 850 |
| Lønnstrekk fra ansatte | | -672 |
| Administrasjonskostnader | 417 | 587 |
| Resultatførte planavvik/estimatendringer | 1 863 | 2 937 |
| Arbeidsgiveravgift | 356 | 499 |
| Netto pensjonskostnad ytelsesordning | 5 580 | 7 965 |
| Kostnader ved innskuddsordning inkl arbeidsgiveravgift | 3 129 | 924 |
| Sum netto pensjonskostnad | 8 709 | 8 889 |

| Balansen | 2022 | 2021 |
|--|----------------|----------------|
| | Sikret | Sikret |
| Opptjente pensjonsforpliktelser 31.12. | 223 308 | 247 018 |
| Beregnet brutto pensjonsforpliktelse 31.12. | 223 308 | 247 018 |
| Pensjonsmidler (til markedsverdi) 31.12. | 203 707 | 210 887 |
| Ikke resultatførte estimatavvik/planendringer | -28 481 | -41 465 |
| Arbeidsgiveravgift | 2 078 | 3 830 |
| Netto pensjonsforpliktelse /-midler | -6 802 | -1 503 |

| Økonomiske forutsetninger | 2022 | 2021 |
|--|--------|--------|
| Diskonteringsrente | 3,20 % | 1,90 % |
| Forventet lønnsregulering | 3,75 % | 2,75 % |
| Forventet pensjonsregulering | 1,73 % | 1,73 % |
| Forventet G-regulering | 2,50 % | 2,50 % |
| Forventet avkastning på pensjonsmidler | 3,70 % | 3,70 % |

NOTE 15 – VIRKSOMHETSKJØP

Det er i 2022 foretatt oppkjøp av 100% av aksjene i Hallingdal Teleservice AS. Tidspunkt for oppkjøp av selskapet er april. For vederlag vises til note 5. Det ble identifisert 2,7 mill i goodwill som fremkommer av note 3.

Selskapets regnskapstall for 2021;

| | |
|----------------|-------|
| Salgsinntekt | 5 915 |
| Driftsresultat | 0,41 |

Det i 2022 foretatt oppkjøp av 66,66% av aksjene i Hallingdal Bio Energi AS. Vidju Holding eier 100% av aksjene i selskapet fra juli 2022. Vederlaget for aksjene var kr 2 og det er identifisert badwill på 0,878 mill.

Selskapets regnskapstall for 2021;

| | |
|----------------|---|
| Salgsinntekt | - |
| Driftsresultat | - |





Til generalforsamlingen i Vidju Holding AS

Uavhengig revisors beretning

Konklusjon

Vi har revidert årsregnskapet for Vidju Holding AS, som består av:

- selskapsregnskapet, som består av balanse per 31. desember 2022, resultatregnskap og kontantstrømpoppstilling for regnskapsåret avsluttet per denne datoen og noter til årsregnskapet, herunder et sammendrag av viktige regnskapsprinsipper, og
- konsernregnskapet, som består av balanse per 31. desember 2022, resultatregnskap og kontantstrømpoppstilling for regnskapsåret avsluttet per denne datoen og noter til årsregnskapet, herunder et sammendrag av viktige regnskapsprinsipper.

Etter vår mening

- oppfyller årsregnskapet gjeldende lovkrav,
- gir selskapsregnskapet et rettviseende bilde av selskapets finansielle stilling per 31. desember 2022 og av dets resultater og kontantstrømmer for regnskapsåret avsluttet per denne datoen i samsvar med regnskapslovens regler og god regnskapsskikk i Norge, og
- gir konsernregnskapet et rettviseende bilde av konsernets finansielle stilling per 31. desember 2022 og av dets resultater og kontantstrømmer for regnskapsåret avsluttet per denne datoen i samsvar med regnskapslovens regler og god regnskapsskikk i Norge.

Grunnlag for konklusjonen

Vi har gjennomført revisjonen i samsvar med International Standards on Auditing (ISA-ene). Våre oppgaver og plikter i henhold til disse standardene er beskrevet nedenfor under *Revisors oppgaver og plikter ved revisjonen av årsregnskapet*. Vi er uavhengige av selskapet og konsernet i samsvar med kravene i relevante lover og forskrifter i Norge og International Code of Ethics for Professional Accountants (inkludert internasjonale uavhengighetsstandarder) utstedt av International Ethics Standards Board for Accountants (IESBA-reglene), og vi har overholdt våre øvrige etiske forpliktelser i samsvar med disse kravene. Innhentet revisjonsbevis er etter vår vurdering tilstrekkelig og hensiktsmessig som grunnlag for vår konklusjon.

Øvrig informasjon

Styret og daglig leder (ledelsen) er ansvarlige for informasjonen i årsberetningen og annen øvrig informasjon som er publisert sammen med årsregnskapet. Øvrig informasjon omfatter informasjon i årsrapporten bortsett fra årsregnskapet og den tilhørende revisjonsberetningen. Vår konklusjon om årsregnskapet ovenfor dekker verken informasjonen i årsberetningen eller annen øvrig informasjon.

I forbindelse med revisjonen av årsregnskapet er det vår oppgave å lese årsberetningen og annen øvrig informasjon. Formålet er å vurdere hvorvidt det foreligger vesentlig inkonsistens mellom årsberetningen, annen øvrig informasjon og årsregnskapet og den kunnskap vi har opparbeidet oss under revisjonen av årsregnskapet, eller hvorvidt informasjon i årsberetningen og annen øvrig informasjon ellers fremstår som vesentlig feil. Vi har plikt til å rapportere dersom årsberetningen eller annen øvrig informasjon fremstår som vesentlig feil. Vi har ingenting å rapportere i så henseende.

PricewaterhouseCoopers AS, Dronning Eufemias gate 71, Postboks 748 Sentrum, NO-0106 Oslo
T: 02316, org. no.: 987 009 713 MVA, www.pwc.no
Statsautoriserte revisorer, medlemmer av Den norske Revisorforening og autorisert regnskapsførerselskap



Basert på kunnskapen vi har opparbeidet oss i revisjonen, mener vi at årsberetningen

- er konsistent med årsregnskapet og
- inneholder de opplysninger som skal gis i henhold til gjeldende lovkrav.

Ledelsens ansvar for årsregnskapet

Ledelsen er ansvarlig for å utarbeide årsregnskapet og for at det gir et rettviseende bilde i samsvar med regnskapslovens regler og god regnskapsskikk i Norge. Ledelsen er også ansvarlig for slik intern kontroll som den finner nødvendig for å kunne utarbeide et årsregnskap som ikke inneholder vesentlig feilinformasjon, verken som følge av misligheter eller utilsiktede feil.

Ved utarbeidelsen av årsregnskapet er ledelsen ansvarlig for å ta standpunkt til selskapets og konsernets evne til fortsatt drift, og opplyse om forhold av betydning for fortsatt drift. Forutsetningen om fortsatt drift skal legges til grunn for årsregnskapet så lenge det ikke er sannsynlig at virksomheten vil bli avvirket.

Revisors oppgaver og plikter ved revisjonen av årsregnskapet

Vårt mål er å oppnå betryggende sikkerhet for at årsregnskapet som helhet ikke inneholder vesentlig feilinformasjon, verken som følge av misligheter eller utilsiktede feil, og å avgi en revisjonsberetning som inneholder vår konklusjon. Betryggende sikkerhet er en høy grad av sikkerhet, men ingen garanti for at en revisjon utført i samsvar med ISA-ene, alltid vil avdekke vesentlig feilinformasjon. Feilinformasjon kan oppstå som følge av misligheter eller utilsiktede feil. Feilinformasjon er å anse som vesentlig dersom den enkeltvis eller samlet med rimelighet kan forventes å påvirke de økonomiske beslutningene som brukerne foretar på grunnlag av årsregnskapet.

For videre beskrivelse av revisors oppgaver og plikter vises det til:
<https://revisorforeningen.no/revisjonsberetninger>

Oslo, 25. april 2023
PricewaterhouseCoopers AS

Marius Thorsrud
Statsautorisert revisor
(elektronisk signert)



3.1 Selskapsstruktur og ledelse

Etter strukturendringene som ble gjennomført i 2020 er selskapsstrukturen som følger:

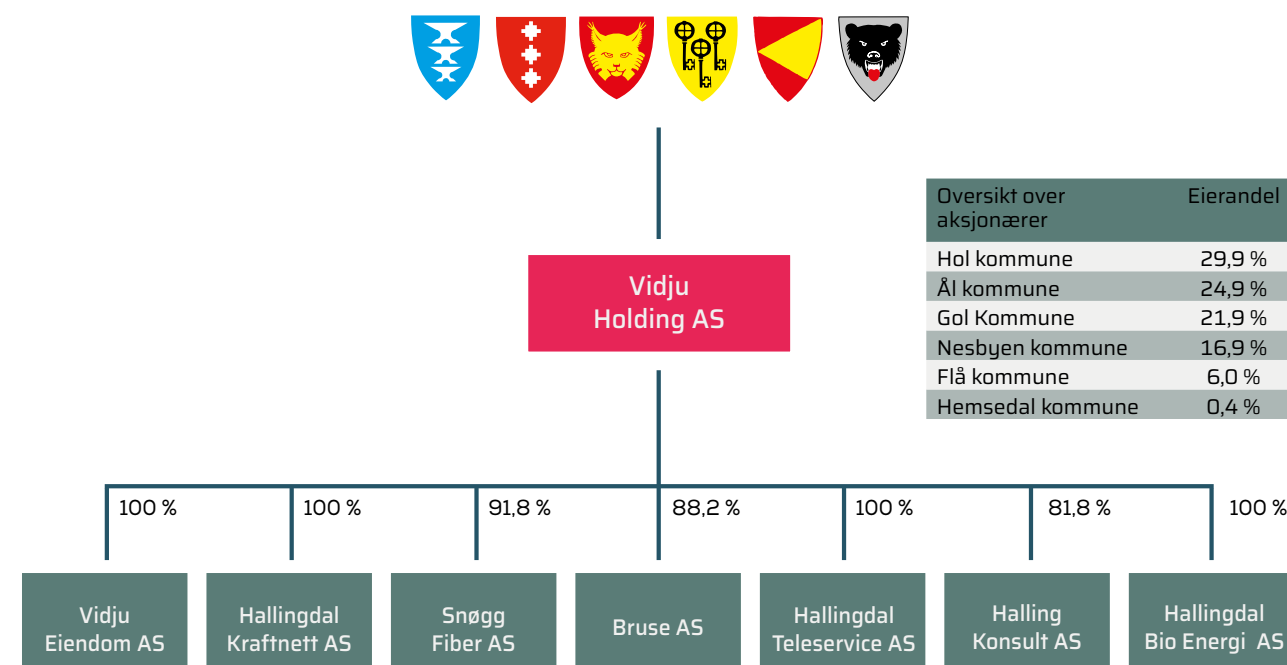

Audun Grynning er konsernsjef og innehar rollen som daglig leder i selskapene Vidju Holding, Snøgg Fiber AS, Vidju Eiendom AS og Hallingdal Bio Energi AS. I 2022 ble det ansatt ny ledergruppe i Vidju Holding AS i tillegg til konsernsjef, Audun Grynning: økonomisjef Kurt Andersen, og personal- & organisasjonssjef Annemiek Friebel.

Svein Solhjell er daglig leder i Bruse, Øystein Velure er daglig leder i Hallingdal Kraftnett AS, Magne Østdahl er daglig leder i Halling Konsult AS, og Bård Michael Storhaug er daglig leder i Hallingdal Teleservice AS.

3.2 Styre

Styret består av ett medlem med personlig vararepresentant fra kommunene Hol, Ål, Gol, Nesbyen og Flå samt to ansatterepresentanter. Hemsedal kommune er representert med observatør uten stemmerett.

Audun Grynning er konsernsjef.

Styret for selskapet er sammensatt av følgende representanter som er valgt av generalforsamlingen etter nominasjon fra eierkommunene:

| | |
|------------------|---|
| Hol kommune: | Siv Nesfossen (styremedlem) |
| | Hans Ola Larsgard (varamedlem) |
| Ål kommune: | Torleif T. Dalseide (Nestleder) |
| | Bjørg Torsteinsrud (varamedlem) |
| Gol kommune: | Marit Rustberggard (styremedlem) |
| | Christian Ihlen Brunborg (varamedlem) |
| Nesbyen kommune: | Gudbrand Gulsvik (Styreleder) |
| | Adnan Helja (varamedlem) |
| Flå kommune: | Karsten Ekeren (styremedlem) |
| | Turid Pettersbakken Østdahl (varamedlem) |

De ansatte er representert med 2 medlemmer med hver sin vararepresentant:

| |
|--------------------------------------|
| Tom Erik Løvsletten (styremedlem) |
| Siv E. Ringdal (styremedlem) |
| Morten Kolsrud (varamedlem) |
| Arne Inge Øyum (varamedlem) |

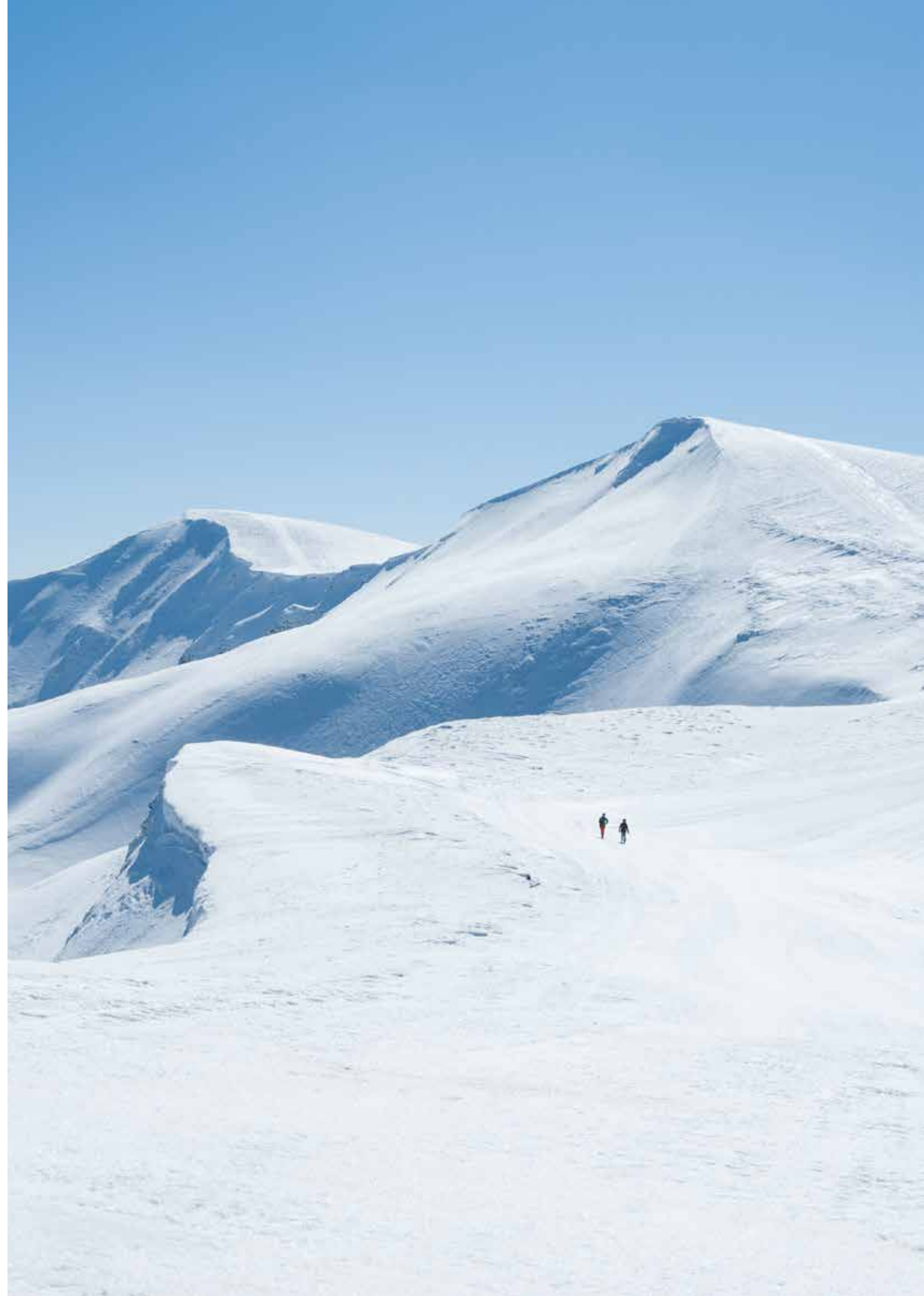

HALLINGDAL
ER MYE MER
ENN VERDENS
VAKRESTE
NATUR



vidju





vidju

Lienvegen 41, 3580 Geilo
32 08 71 00
post@vidju.no