



Vidju Holding AS

Årsmelding
2021







INNHOOLD



2 STYRETS BERETNING 4

2.1 Virksomhetens art	4
2.2 Fortsatt drift	6
2.3 Arbeidsmiljø og personale	6
2.4 Miljø	6
2.5 Likestilling	7
2.6 Resultat, kontantstrøm, investeringer, finansiering og likviditet (konsern)	7
2.7 Framtidig utvikling	7
2.8 Finansiell risiko	9
2.9 Selskapets årsresultat og disponeringer	10



3 REGNSKAP 11

3.1 Resultatregnskap	11
3.2 Balanse pr. 31.12	12
3.3 Kontantstrømoppstilling	14



NOTEOVERSIKT 17



4 SELSKAPSSTRUKTUR 36

4.1 Selskapsstruktur og ledelse	36
4.2 Styre	37



2 STYRETS BERETNING

2.1 Virksomhetens art

Vidju Holding AS er et aksjeselskap som er heleid av kommunene Hol, Ål, Gol, Nesbyen, Flå og Hemsedal. Datterselskaper av Vidju Holding AS er Hallingdal Kraftnett AS, HallingKonsult AS, Snøgg Fiber AS, Vidju Eiendom AS og Bruse AS.

Virksomhetens hovedkontor ligger på Geilo.

I løpet av 2020 var Hallingdal Kraftnett AS igjennom en omorganisering som følge av krav om funksjonelt og selskapsmessig skille i energilovgivningen. Morselskapet, Vidju Holding AS, ble stiftet, og hallingdalskommunenes eierskap ble flyttet «opp» hit.

Snøgg Fiber AS ble fra 24.11.2020 eier av fiberinfrastrukturen til Hallingdal Kraftnett AS. I desember 2020 ble også Hemsedal Energi AS sin fiberinfrastruktur overdratt til Snøgg Fiber AS. 2021 var dermed det første hele året med drift i den nye selskapsstrukturen. Det er dermed kun monopolvirksomhet (distribusjon av strøm) i Hallingdal Kraftnett AS.

Når det gjelder strømmnett vil det fortsatt være Hallingdal Kraftnett AS kunden skal forholde seg til. Bruse AS står for all kundekontakt og operativ drift, utbygging og beredskap i fibernettet. Snøgg Fiber AS er juridisk eier av fiberinfrastrukturen og betjener i tillegg enkelte operatørkunder.

Vidju Holding AS leverer kun tjenester (timer) for sine datterselskaper og kjøper i tillegg enkelte administrative tjenester fra datterselskapene.

Selskapets formål er å eie, forvalte, investere og videreutvikle verdiene i datterselskapene for våre eiere.

Vidju Holding AS har utarbeidet en eierskapsmelding som omhandler alle de selskap Vidju Holding AS har eierinteresser i. Denne eierskapsmeldingen revideres hvert år og er offentlig tilgjengelig.

Det er viktig å påpeke at de overordnede målene ligger i all hovedsak uendret, også etter omorganiseringen. I tillegg til strømforsyning har konsernet et mål om å skape ytterligere verdier i konsernet og i de selskap vi har eierinteresser i.

Selskapet har følgende hovedmål:

1. Vi skal sikre og videreutvikle en trygg, pålitelig og framtidsetta strømforsyning på en kostnadseffektiv måte.
2. Vi skal sikre og videreutvikle infrastruktur hvor vi kan levere framtidsetta bredbåndstjenester for alle i Hallingdal.
3. Vi skal øke verdiskapingen for våre eiere gjennom å utvikle tjenester og produkter der vi kan utnytte eksisterende infrastruktur og kompetanse, men også ha som mål å bygge ny.
4. Vi skal minimere vårt miljø- og klimaavtrykk. Vi skal tilrettelegge for at også våre kunder og leverandører bidrar til dette.



5. Vi skal være en samfunnsaktør som bidrar til vekst i Hallingdal. Vi skal primært gjøre dette gjennom gjensidig fordelaktige samarbeid med andre aktører.
6. Våre selskaper skal jobbe etter en høy etisk standard og ha et særskilt fokus på de utvalgte bærekraftsmålene.
7. Vi skal bidra til å gjøre Hallingdal til en attraktiv region å jobbe og leve i.

Datterselskapet Bruse AS tilbyr i dag bredbånd/internett og TV/streaming-tjenester, og er et samarbeid mellom Vidju Holding AS og Hemsedal Energi AS med henholdsvis 88,2%, 11,8% eierskap. Selskapet jobber aktivt for å utvikle nye tjenester og lanserte i 2021 elbil-lading i samarbeid med DEFA. Bruse AS har ca 7000 bredbånd og TV kunder.

Det heleide datterselskapet Hallingdal Kraftnett AS har konsesjon og distribuerer kraft til mer enn 27 000 kunder i kommunene Hol, Ål, Gol, Nesbyen og Flå.

Datterselskapet Halling Konsult AS (HAKO) er eid av Vidju Holding AS og Hemsedal Energi Holding AS, med henholdsvis 82 % og 18 % eierskap. HAKO utvikler og leverer programvare for beregning og dimensjonering av infrastruktur til nettvirksomhet. I tillegg har selskapet over lang tid opparbeidet seg høy kompetanse innenfor oppmålingsforretninger, samt konsulenttjenester i forbindelse med fiber- og bredbåndsutbygging. Det er stor aktivitet i selskapet.

Det vises for øvrig til konsernnotene i denne årsmeldingen for ytterligere opplysninger om datterselskapene.

Styret mener at årsregnskapet gir et rettviseende bilde av Vidju Holding AS sine eiendeler, gjeld, finansielle stilling og resultat.

2.2 Fortsatt drift

I samsvar med regnskapsloven § 3-3a bekreftes det at forutsetningene om fortsatt drift er tilstede.

Til grunn for dette ligger resultatet for 2021. Selskapet har en sunn økonomisk og finansiell stilling.

2.3 Arbeidsmiljø og personale

Konsernet hadde ved årsskiftet 105 fast ansatte inklusive 9 lærlinger. 68 (i tillegg 9 lærlinger) i Hallingdal Kraftnett AS, 9 i Halling Konsult AS og 16 i Bruse AS. Snøgg Fiber AS har ingen ansatte, men leier inn ressurser, primært fra konsernselskapene. Det er 3 ansatte i Vidju Holding AS.

Året 2021 har også vært spesielt med tanke på Covid-19 pandemien. Med bakgrunn i at hovedtyngden av vår virksomhet er underlagt beredskapsforskriften og må karakteriseres som samfunnskritisk, har vi vært ekstra varsomme når det gjelder smittevern. Dette har naturlig nok påvirket alle på forskjellig vis, men arbeidet har blitt gjennomført på en svært god måte til tross for situasjonen. Vi har lært mye om hvordan vi kan jobbe til tross for de begrensningene som lå på oss i pandemien.

Det totale sykefraværet i Hallingdal Kraftnett AS var i 2021 på 5,5 %, hvorav 1,25 % var egenmeldinger. Vi har et mål om at det totale sykefraværet skal være under 4 %.

Sykefraværet i Bruse AS var 2,3 %, hvorav 0,7 % egenmeldinger.

Totalt sykefravær i HallingKonsult AS var på i underkant av 2 %.

Selskapet har null-visjon når det gjelder skader og ulykker. Det er sterkt fokus på sikkerhet og rapportering av avviks- og forbedringsforslag. Dette arbeidet er svært viktig og grunnleggende for det kontinuerlige forbedringsarbeidet.

Det er tegnet styreansvarsforsikring for styrets medlemmer og daglig leder, for mulig ansvar overfor foretaket og tredjeperson med inntil 35 mill. kroner.

2.4 Miljø

Tradisjonelt har våre datterselskapers virksomhet fokusert på å hindre ekstraordinære utslipp som direkte kan skade nærmiljøet, for eksempel kjemikalier som kan innebære lokale miljøskader. Det ble utarbeidet og vedtatt en ny strategi- og handlingsplan i 2021 som utpeker spesielt de to bærekraftsmålene «Ren energi til alle» og «Industri, innovasjon og infrastruktur»

som relevante for vår virksomhet. Det er knyttet konkrete mål opp mot dette. Blant annet at alle selskap skal etablere et klimaregnskap som igjen setter noen mål for hvordan og hva vi skal bidra til. For eksempel kjører Hallingdal Kraftnett AS ca 700 000 km/år med bil.

2.5 Likestilling

Konsernet diskriminerer ingen. I praksis vil det si at alle, uansett etnisitet, hudfarge, religion og livssyn, har de samme rettighetene og mulighetene i selskapet.

Alle medarbeidere i konsernet har lik rett og mulighet til å utfolde sine evner uavhengig av kjønn. Blant våre ansatte har ingen blitt diskriminert på grunn av kjønn. Det gjelder så vel stillingstype som lønnsforhold.

Hallingdal Kraftnett AS har 14 kvinnelige ansatte, HallingKonsult AS har en kvinnelig ansatt, Bruse AS har tre kvinnelige ansatte og Vidju Holding AS har 2 kvinnelige ansatte. Det er et faktum at få kvinner velger montørfaget, men er glade for at vi har en kvinnelig energimontørlærling. Vi oppfordrer flere kvinner til å velge et yrke innenfor vår bransje. Det øker mangfoldet, er verdiskapende for selskapene og svært positivt for miljøet.

Arbeidstidsordningene er noe forskjellige i konsernet grunnet arbeidets natur. Nettvirksomheten og bredbåndsvirksomheten har vaktordninger.

I vårt styre er tre av de faste medlemmene kvinner, og vi har to kvinner som vararepresentanter.

Det er opp til eierne å nominere styremedlemmer med unntak av de to representantene for de ansatte.

2.6 Resultat, kontantstrøm, investeringer, finansiering og likviditet (konsern)

Sum driftsinntekter i konsernet var 274,7 millioner kroner sammenliknet med 239,2 millioner kroner i 2020. Fiber- og bredbåndsvirksomheten har hatt en sterk utvikling både med tanke på omsetning og resultat. Inntektene relatert til overføringsvirksomheten sto for 194 millioner kroner, og den kommersielle

virksomheten 80,5 millioner kroner (fiber, bredbånd og konsulent).

Konsernresultat etter skatt: 11 724 000 kroner.

De samlede investeringene for konsernet var i 2021 124,3 millioner kroner.

Nettvirksomheten (Hallingdal Kraftnett AS) sto for en investering på 46,5 millioner kroner, Snøgg Fiber AS 41,9 millioner, Bruse AS 12,7 millioner kroner, Vidju Eiendom («Energihuset», Lienvegen 41) 21,5 millioner kroner og programvareutvikling i Hallingkonsult AS 0,5 millioner kroner. Snøgg Fiber AS fikk tilført 14,9 millioner kroner i verdier fra Hemsedal Energi som et resultat av overføringen av fibernettet i Hemsedal. Det henvises til note 2 vedrørende detaljer.

Vidju Holding AS sin kontantbeholdning ved utgangen av året på 57,8 millioner kroner. Som kontantstrømoppstillingen viser hadde konsernet en positiv kontantstrøm i 2021 på 33,5 millioner kroner. Den likviditetsmessige stillingen ved årsskiftet og gjennom året gjorde det nødvendig å ta opp et lån på 83 millioner kroner. Kontantbeholdning ved årets slutt reflekterer ikke det reelle bunnivået i kontantbeholdning.

Konsernets kortsiktige gjeld utgjorde ved årsskiftet 135,4 millioner kroner. Den langsiktige gjelden (banklån) er på 198,2 millioner kroner.

Totalkapitalen var ved årets slutt 872,8 millioner kroner, sammenliknet med 737,2 millioner kroner i 2020.

Egenkapitalandelen pr. 31.12. 2021 er 61%.

2.7 Framtidig utvikling

Konsernets virksomhet er grunnleggende viktig for den generelle verdiskapingen i Hallingdal. Vi opplever at tilgang til strøm, fiber/høyhastighets bredbånd og tjenester relatert til dette er sterkt etterspurt.

Nettvirksomheten blir utfordret av konsolideringer, tilhørende effektivisering, innovasjonsevne og implementering av digitale verktøy i bransjen. Derfor investerer flere av våre virksomheter i utviklingsprosjekter og kompetanseutvikling for å blant annet møte kundens forventninger, regulatoriske krav, og det generelle behovet for effektivisering. Det er satt i gang flere spennende og kompetansehevede prosjekter i 2021. Først og fremst skal disse initiativene sørge for



bedre oppetid, leveringskvalitet, informasjon til kunder, effektiv drift, økt produktivitet, hevet kompetanse og økt total verdiskaping.

Bruse AS håndterer alle direktekunder og operasjonelle aktiviteter i fibernettet. Bruse AS er Altibox partner og hadde ved utgangen av 2021 ca 6 199 kunder og opplever en sterk vekst og svært stor etterspørsel etter sine fiberbaserte bredbåndstjenester. Selskapet tilbyr også elbil ladetjenester til private, bedrifter og sameier i samarbeid med DEFA.

Det er ingen tvil om at pandemien har ført til økt behov og etterspørsel etter stabile, høykapasitet bredbånds og TV/underholdningstjenester. Det er stor utbyggingsaktivitet i Hallingdal. Selskapet er godt posisjonert til å tilby de beste tjenestene med lokal tilstedeværelse og god, kortreist service. Snøgg Fiber AS er eier av all aktiv og passiv fiber infrastruktur.

Mer enn 60% av investeringene i fiberutbygging har blitt gjort gjennom selskap med lokal tilhørighet. På grunn av at vi har samlet all operasjonell aktivitet i Bruse AS har vi et svært godt utgangspunkt for å styre og koordinere aktivitetene på en bedre måte enn før. Ved å benytte lokale entreprenører mener vi at vi kan bygge mer effektivt og skape større verdier i vår region. Til sammenlikning kjøpte vi kun 25% av tjenestene lokalt i 2017. Dette betyr økt lokal kompetanse, flere muligheter og gir et godt grunnlag for videre utvikling i både konsernet og blant våre lokalt baserte leverandører.

Selv om investeringene i fibernet har vært store også i 2021, mener vi at dette er bærekraftig over tid og vil generere betydelige positive ringvirkninger i Hallingdal. Bruse AS og Snøgg Fiber AS er svært godt posisjonert for fremtidig utvikling med bakgrunn i de investeringene som er gjort. Med basis i bredbåndet søker vi å utvide produkt- og tjenestetilbudet. Utfordringen vår er å levere på forventningene som er i markedet slik at vi kan levere tjenestene raskt og billig nok.

Når det gjelder framtidsutsiktene til HallingKonsult AS er disse også gode. Selskapet ihar investert i utviklingen av programvare som brukes i tilnærmet alle nettvirksomheter i Norge. Programvareutviklingen og salg av dette er et samarbeidsprosjekt med REN AS, og eies med like andeler av partene der lisensinntekter og kostnader deles 50/50. Selskapet vil ta stilling til om det er mulig å drive dette som før, eller om REN bør overta rettighetene til denne programvaren.

Vedrørende arbeid relatert til oppmåling og arealplanlegging, som utgjør Hallingkonsult sin største andel av virksomheten, vil det være stor etterspørsel i spesielt fritidsmarkedet framover. Selskapet utfører tjenester for privat, kommunal og offentlig sektor.

2.8 Finansiell risiko

MARKEDSRISIKO:

Vidju Holding AS har ved utgangen av 2021 et banklån på 198 millioner kroner. Betingelsene for dette lånet er gode. Det er knyttet noe usikkerhet til utviklingen i lånerenten framover, men risikoen vurderes som akseptabel. Det er gjennomført flere analyser i samarbeid med Danske Bank.

For nettvirksomheten representerer rammevilkårene den største usikkerheten. Hallingdal Kraftnett AS har kontinuerlig fokus på effektiv drift, noe som er fundamentalt for den videre verdiskapingen i selskapet. Selskapet har vært, og er, blant de mest effektive selskapene i Norge. Selv om selskapet opererer i et monopol, vil bransjens samlede effektiviseringstiltak, pågående konsolideringer og behov for investeringer føre til betydelig økt press på selskapet.

Vi jobber aktivt med strategi- og handlingsplanarbeid. Dette mener vi bidrar til konkurransedyktig og effektiv drift. Produktene og tjenestene er stadig mer etterspurt i et stadig mer elektrifisert og digitalt samfunn. Dette bidrar fundamentalt til å opprettholde og videreutvikle vår posisjon i markedene.

Bruse AS har en svært positiv kundeutvikling, men det er stadig konkurranse i markedet. Vi tror derimot at vår grunnleggende infrastruktur, gode tjenesteleveranse i partnerskap med Altibox, vår langsiktighet, lokale service, tilhørighet og kunnskap vil bidra betydelig til en god utvikling i årene som kommer. Bruse AS er den viktigste kunden til Snøgg Fiber AS, men Snøgg Fiber AS har i løpet av 2021 også fått flere viktige operatørkunder som befester posisjonen.

KREDITTRISIKO:

Risikoen for at kundene våre, både strømnetskunder, bredbåndskunder og konsulentkunder ikke har økonomisk evne til å oppfylle sine forpliktelser anses som svært lav. Historisk har det vært svært lite tap på tjenestene vi leverer. Dette har ikke endret seg, selv i Covid-19 pandemien.

LIKVIDITETSRIKO:

Likviditeten i konsernet vurderes som god selv om det har vært behov for å ta opp lån. Investeringer i både fibernett og strømnnett gir en stabil, forutsigbar og sterk kontantstrøm..

2.9 Selskapets årsresultat og disponeringer

Overskuddet for 2021 før skatt ble kr 1 073 000

Overskuddet for 2021 etter skatt ble kr 991 000

STYRET FORESLÅR FØLGENDE OVERSKUDDS-DISPONERING FOR REGNSKAPSÅRET 2021:

Overføring annen egenkapital kr 991 000

Total disponering kr 991 000

Gol, den 4. mai 2022



Gudbrand Gulsvik

Gudbrand Gulsvik

Styreleder



Torleif T. Dalseide

Torleif T. Dalseide

Nestleder



Marit Rustberggard

Marit Rustberggard



Siv Nesfossen

Siv Nesfossen



Oddvar Berg

Oddvar Berg



Karsten Ekeren

Karsten Ekeren



Siv E. Ringdal

Siv E. Ringdal



Audun Grynning

Audun Grynning

Adm. Dir.



3 REGNSKAP

3.1 Resultatregnskap

VIDJU HOLDING AS			KONSERN		
2021	2020	Note	2021	2020	
		Overføringsinntekter	13	194 230	167 271
3 500		Andre driftsinntekter	13	80 513	71 960
3 500		Sum driftsinntekter		274 743	239 231
		Kjøp av kraft		43 184	5 649
		Kostnad overliggende nett		25 150	31 473
		Endr. i beh. av egentilv. anleggsmidler		-33 252	-27 156
2 961		Lønnskostnad	14	86 526	78 237
		Avskrivninger	1,2	52 287	46 165
539		Andre driftskostnader	16	76 538	68 447
		Eiendomsskatt		8 136	6 919
3 500		Sum driftskostnader		258 569	209 734
		Driftsresultat		16 174	29 498
		Inntekt på investering i tilknyttet selskap	3	1 042	-170
		Inntekt på andre investeringer			0
1 885		(Andre) renteinntekter		890	506
719	111	Andre finansinntekter		754	899
		Nedskrivning av finansielle eiendeler			0
1 532		(Andre) rentekostnader		2 490	2 058
		Andre finanskostnader		67	66
1 073	111	Ordinært resultat før skattekostnad		16 303	28 609
83		Skattekostnad på ordinært resultat	12	4 578	6 212
991	111	Årsresultat		11 724	22 397
		Herav til minoritetsinteresser		272	-221
		Årsresultat til majoritetsinteressene		11 452	22 617

3.2 Balanse pr. 31.12

VIDJU HOLDING AS				KONSERN	
2021	2020	EIENDELER	Note	2021	2020
		Kundeportefølje	1	10 258	12 435
		Forskning og utvikling	1	1 531	1 125
		Utsatt skattefordel	12		2 211
		Sum immaterielle eiendeler		11 789	15 771
		Tomter, bygninger og annen fast eiendom	2	43 430	12 356
		Nett	2	410 892	393 132
		Bredbånd	2	220 445	194 962
		Driftsløsøre, inventar, verktøy, kontormaskiner o.l.	2	28 183	27 543
		Sum varige driftsmidler	2, 6	702 951	627 993
480 491	479 998	Investeringer i datterselskap	3		
166 526	115 000	Lån til foretak i samme konsern			
3 176	7 201	Investeringer i tilknyttet selskap og felleskontrollert virksomhet	3	3 939	2 897
200	250	Lån til tilknyttet selskap og felles kontrollert virksomhet	6, 7	200	250
14 868	8 123	Investeringer i aksjer og andeler	4	18 213	15 105
		Obligasjoner			
		Andre fordringer		28	1
		Pensjonsmidler		1 503	
665 261	610 571	Sum finansielle anleggsmidler		23 881	18 253
665 261	610 571	SUM ANLEGGSMIDLER		738 621	662 016
		Reservelager	5	7 993	6 081
120	251	Kundefordringer	6, 7	67 487	41 214
169		Andre fordringer		843	3 584
		Akkumulert mindreinntekt	15		
289	251	Sum fordringer		68 330	44 798
18 658		Bankinnskudd, kontanter o.l.	8	57 806	24 258
18 946	251	SUM OMLØPSMIDLER		134 129	75 137
684 207	610 823	SUM EIENDELER		872 751	737 153

VIDJU HOLDING AS				KONSERN	
2021	2020	EGENKAPITAL OG GJELD	Note	2021	2020
200 000	200 000	Aksjekapital	10	200 000	200 000
295 571	295 571	Overkurs		295 571	295 571
		Annen innskutt egenkapital			
495 571	495 571	Sum innskutt egenkapital	9	495 571	495 571
1 102	111	Annen egenkapital		17 550	6 098
1 102	111	Sum opptjent egenkapital	9	17 550	6 098
		Minoritetsinteresser	9	17 060	16 788
496 673	495 682	SUM EGENKAPITAL	9	530 181	518 457
		Pensjonsforpliktelser	11		1 262
		Utsatt skatt	12	8 930	4 918
		Sum avsetninger for forpliktelser		8 930	6 180
186 000	115 000	Gjeld til kredittinstitusjoner	6, 8	198 285	115 000
186 000	115 000	Sum annen langsiktig gjeld		198 285	115 000
	140	Kassekreditt	8		140
		Akkumulert merinntekt	15	23 375	19 786
670		Leverandørgjeld	7	50 100	27 780
		Betalbar skatt	12	1 314	4 950
167		Skyldige offentlige avgifter		30 977	32 128
697		Annen kortsiktig gjeld		29 589	12 731
1 534	140	Sum kortsiktig gjeld		135 355	97 516
187 534	115 140	SUM GJELD		342 569	218 696
684 207	610 823	SUM EGENKAPITAL OG GJELD		872 750	737 153

Gol, den 4. mai 2022



Gudbrand Gulsvik

Styreleder



Torleif T. Dalseide

Nestleder



Marit Rustberggard



Siv Nesfossen



Oddvar Berg



Karsten Ekeren



Siv E. Ringdal



Audun Grynning

Adm. Dir.

3.3 Kontantstrømoppstilling

VIDJU HOLDING AS		KONSERN		
2021	2020		2020	
		Kontantstrømmer fra operasjonelle aktiviteter		
1 073	111	Resultat før skattekostnad	16 303	28 609
		Periodens betalte skatt	-2 233	-1 221
		Tap/gevinst ved salg av eiendeler	-90	71
		Avskrivninger	52 287	46 136
		Endring i varelager	-1 912	-902
131	-251	Endring i kundefordringer	-22 684	11 144
670		Endring i leverandørgjeld	22 320	-13 194
		Forskjell mellom kostnadsført pensjon og inn-/utbetalinger i pensjonsordninger	-2 765	-137
		Poster klassifisert som investerings- eller finansieringsaktiviteter	-1 042	170
706		Endring i andre tidsavgrensingsposter	18 162	-8 619
2 580	-140	Netto kontantstrøm fra operasjonelle aktiviteter	78 346	62 057
		Kontantstrømmer fra investeringsaktiviteter		
		Innbetalinger ved salg av varige driftsmidler		1 139
		Utbetalinger ved kjøp av varige driftsmidler og immaterielle eiendeler	-124 857	-104 855
		Innbetalinger ved salg av aksjer og andeler i andre foretak		50
-3 306		Utbetalinger ved kjøp av aksjer og andeler i andre foretak	-3 108	-2 117
-51 526		Utbetalinger ved kjøp av andre investeringer		
50		Innbetalinger ved salg av andre investeringer	22	
-54 782		Netto kontantstrøm fra investeringsaktiviteter	-127 943	-105 783
		Kontantstrømmer fra finansieringsaktiviteter		
71 000		Innbetalinger ved opptak av ny langsiktig gjeld	83 285	45 000
-140	140	Netto endring i kasskreditt	-140	-9 892
		Tilbakebetalinger av egenkapital		-7 080
70 860	140	Netto kontantstrøm fra finansieringsaktiviteter	83 145	28 028
		Effekt av valutakursendringer på kontanter og kontantekvivalenter		
18 658		Netto endring i kontanter og kontantekvivalenter	33 548	-15 698
		Beholdning av kontanter og kontantekvivalenter ved periodens begynnelse	24 258	39 956
18 658		Beholdning av kontanter og kontantekvivalenter ved periodens slutt	57 806	24 258



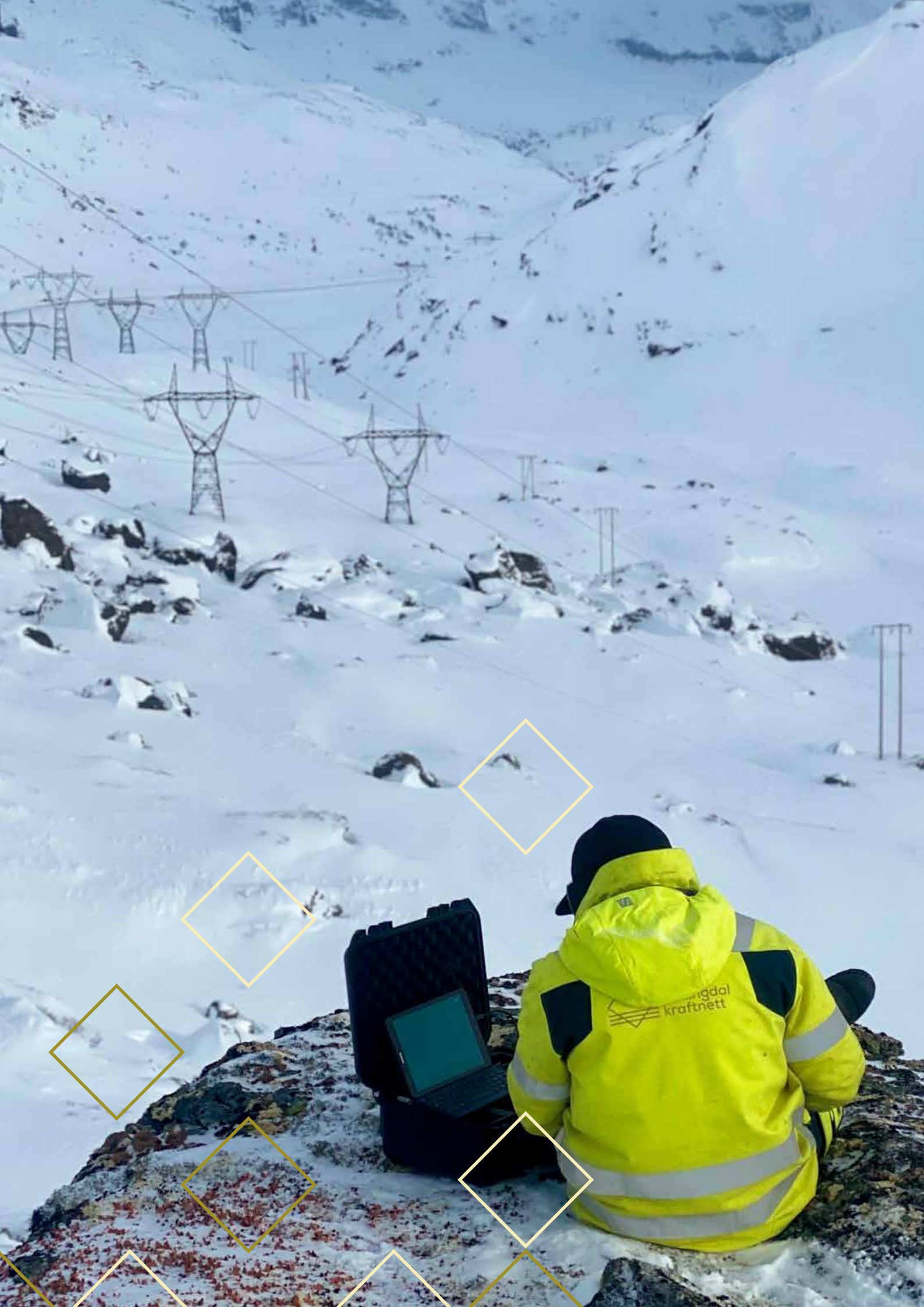



NOTEOVERSIKT

Noter til resultat-/balanseregnskapet.....	18
Note 1 - Immaterielle eiendeler	22
Note 2 - Varige driftsmidler	22
Note 3 - Tilknyttet selskap og felleskontrollert virksomhet.....	23
Note 4 - Andre langsiktige aksjer og andeler	24
Note 5 - Reserverlager	24
Note 6 - Fordringer og gjeld	25
Note 7 - Mellomværende med selskap i samme konsern m.v.	25
Note 8 - Bundne bankinnskudd, trekkrettigheter.....	27
Note 9 - Egenkapital.....	27
Note 10 - Aksjekapital og aksjonærinformasjon.....	27
Note 11 - Pensjoner	28
Note 12 - Skatt	29
Note 13 - Driftsinntekter	30
Note 14 - Lønnskostnader, antall ansatte, godtgjørelser, lån til ansatte m.m.....	30

Noter til resultat-/balanseregnskapet

Årsregnskapet er satt opp i samsvar med regnskapsloven og god regnskapsskikk.

BRUK AV ESTIMATER

Utarbeidelse av regnskaper i samsvar med regnskapsloven krever bruk av estimater. Videre krever anvendelse av selskapets regnskapsprinsipper at ledelsen må utøve skjønn. Områder som i stor grad inneholder slike skjønnsmessige vurderinger, høy grad av kompleksitet, eller områder hvor forutsetninger og estimater er vesentlige for årsregnskapet, er beskrevet i notene.

AKSJER I DATTERSELSKAP OG TILKNYTTET SELSKAP

Datterselskaper er selskaper der morselskapet har kontroll, og dermed bestemmende innflytelse på enhetens finansielle og operasjonelle strategi, normalt ved å eie mer enn halvparten av den stemmeberettigede kapitalen. Investeringer med 20-50 % eie av stemmeberettiget kapital og betydelig innflytelse, defineres som tilknyttede selskaper.

Følgende selskaper inngår i konsernet 31.12.:

Mor- og datterselskaper	Eierandel
Vidju Holding AS	
Hallingdal Kraftnett AS	100%
Snøgg Fiber AS	91,8%
Bruse AS	88,2 %
Halling Konsult AS	81,82 %
Vidju Eiendom	100 %

TILKNYTTETE SELSKAPER

Konsernet har flere tilknyttede selskaper som fremkommer av note 3.

«Vidju Holding AS ble stiftet ved at aksjonærene i Hallingdal Kraftnett AS gjennomførte tingsinnskudd av sine aksjeposter i et nytt holdingselskap. Dette ble gjort som et ledd i tilpasning til kravene som selskapsrettslig skille mellom nettvirksomhet og øvrige kompersiell virksomhet. I 2020 er Hallingdal Kraftnett AS fisjonert med regnskapsmessig virkning fra 01.01.2020. I fisjonen ble fiber og bredbåndsvirksomhet fisjonert ut hvor overtagende selskaper er Snøgg Fiber AS og Bruse AS.

2020 var første regnskapsår for Vidju Holding AS. Konsernregnskapet er laget ut fra en retrospektiv

tilnærming. Dvs. at konsernregnskapet er utarbeidet som om konsernet har eksistert fra 01.01.2019. Det er dermed presentert sammenligningstall for regnskapsåret 2020. Alle verdier er videreført til kontinuitet i konsernet.»

REGNSKAPSPRINSIPPER FOR AKSJER I TILKNYTTETE SELSKAPER

I konsernregnskapet brukes egenkapitalmetoden som prinsipp for investeringer i tilknyttede selskaper. Bruk av metoden fører til at regnskapsført verdi i balansen tilsvarer andelen av egenkapitalen i det tilknyttede selskapet, korrigert for eventuelle gjenværende merverdier fra kjøpet og urealiserte internergevinster. Resultatandelen i resultatregnskapet baseres på andelen av resultatet etter skatt i det tilknyttede selskapet, og korrigeres for eventuelle avskrivninger på merverdier og urealiserte gevinster. I resultatregnskapet vises resultatandelen under finansposter.

KONSOLIDERINGSPRINSIPPER

Datterselskaper blir konsolidert fra det tidspunkt kontrollen er overført til konsernet (oppkjøpstidspunktet).

I konsernregnskapet erstattes posten aksjer i datterselskap med datterselskapets eiendeler og gjeld. Konsernregnskapet utarbeides som om konsernet var én økonomisk enhet. Transaksjoner, urealisert fortjeneste og mellomværende mellom selskapene i konsernet elimineres.

Kjøpte datterselskaper regnskapsføres i konsernregnskapet basert på morselskapets anskaffelseskost. Anskaffelseskost tilordnes identifiserbare eiendeler og gjeld i datterselskapet, som oppføres i konsernregnskapet til virkelig verdi på oppkjøpstidspunktet. Eventuell merverdi ut over hva som kan henføres til identifiserbare eiendeler og gjeld, balanseføres som goodwill. Goodwill behandles som en residual og balanseføres med den andelen som er observert i oppkjøpstransaksjonen. Merverdier i konsernregnskapet avskrives over de oppkjøpte eiendelenes forventede levetid.

SALGSINNTEKTER

Overføringsinntekter består av nettleie og innmattingsavgifter. Nett inntekter defineres som overføringsinntekter, gebyrer og inntekter måling/tilsyn. Sum nettinntekter måles årlig mot inntektsramma mens andre inntekter holdes utenfor.

Inntekter ved salg av varer og tjenester vurderes til virkelig verdi av vederlaget, netto etter fradrag for merverdiavgift, returer, rabatter og andre avslag. Salg av varer resultatføres når en enhet innenfor konsernet har levert sine produkter til kunden og det ikke er uoppfylte forpliktelser som kan påvirke kundens aksept av leveringen. Levering er ikke foretatt før produktene er sendt til avtalt sted og risiko for tap og ukurans er overført til kunden.

Tjenester inntektsføres i takt med utførelsen.

KLASSIFISERING AV BALANSEPOSTER

Eiendeler bestemt til varig eie eller bruk klassifiseres som anleggsmidler. Eiendeler som er tilknyttet varekretsløpet klassifiseres som omløpsmidler. Fordringer for øvrig klassifiseres som omløpsmidler hvis de skal tilbakebetales innen ett år. For gjeld legges analoge kriterier til grunn. Første års avdrag på langsiktige fordringer og langsiktig gjeld klassifiseres likevel ikke som omløpsmiddel og kortsiktig gjeld.

ANSKAFFELSESKOST

Anskaffelseskost for eiendeler omfatter kjøpesummen for eiendelen, med fradrag for bonuser, rabatter og lignende, og med tillegg for kjøpsutgifter (frakt, toll, offentlige avgifter som ikke refunderes og eventuelle andre direkte kjøpsutgifter). Ved kjøp i utenlandsk valuta balanseføres eiendelen til kursen på transaksjonstidspunktet, men til terminkursen ved bruk av terminkontrakt.

For varige driftsmidler og immaterielle eiendeler omfatter anskaffelseskost også direkte utgifter for å klargjøre eiendelen for bruk, for eksempel utgifter til testing av eiendelen.

Renter knyttet til tilvirkning av anleggsmidler kostnadsføres.

IMMATERIELLE EIENDELER OG GOODWILL

Goodwill har oppstått i forbindelse med kjøp av daterselskap. Goodwill avskrives over forventet levetid.

Utgifter til egne utviklingsaktiviteter kostnadsføres løpende.

Utgifter til andre immaterielle eiendeler balanseføres i den grad det kan identifiseres en fremtidig økonomisk fordel knyttet til utvikling av en identifiserbar immateriell eiendel og utgiftene kan måles pålitelig. I motsatt fall kostnadsføres slike utgifter løpende. Balanseført utvikling avskrives lineært over økonomisk levetid.

VARIGE DRIFTSMIDLER

Tomter avskrives ikke. Andre varige driftsmidler balanseføres og avskrives lineært til restverdi over driftsmidlenes forventede utnyttbare levetid. Ved endring i avskrivningsplan fordeles virkningen over gjenværende avskrivningstid («knekkpunktmetoden»). Vedlikehold av driftsmidler kostnadsføres løpende under driftskostnader. Påkostninger og forbedringer tillegges driftsmidlets kostpris og avskrives i takt med driftsmidlet. Skillet mellom vedlikehold og påkostning/forbedring regnes i forhold til driftsmidlets stand på anskaffelsestidspunktet.

Leide (leasede) driftsmidler balanseføres som driftsmidler hvis leiekontrakten anses som finansiell.

ANDRE LANGSIKTIGE AKSJEINVESTERINGER

Kostmetoden brukes som prinsipp for investeringer i andre aksjer mv. Utdelinger regnskapsføres i utgangspunktet som finansinntekt, når utdelingen er vedtatt. Hvis utdelingene vesentlig overstiger andel av opptjent egenkapital etter kjøpet, føres det overskytende til reduksjon av kostprisen.

NEDSKRIVNING AV ANLEGGSMIDLER

Ved indikasjon om at balanseført verdi av et anleggsmiddel er høyere enn virkelig verdi, foretas det test for verdifall. Testen foretas for det laveste nivå av anleggsmidler som har selvstendige kontantstrømmer. Hvis balanseført verdi er høyere enn både salgsverdi og gjenvinnbart beløp (nåverdi ved fortsatt bruk/eie), foretas det nedskrivning til det høyeste av salgsverdi og gjenvinnbart beløp.

Tidligere nedskrivninger, med unntak for nedskrivning av goodwill, reverseres hvis forutsetningene for nedskrivningen ikke lenger er til stede.

RESERVELAGER

Varelageret er i all hovedsak reservelager/beredskapslager og er ikke ment for videresalg. Lageret er vurdert til anskaffelseskost med mindre forhold tilsier at verdi er forringet. Da nedskrivet eiendelen.

FORDRINGER

Kundefordringer føres opp i balansen etter fradrag for avsetning til forventede tap. Avsetning til tap gjøres på grunnlag av individuell vurdering av fordringene og en tilleggsavsetning som skal dekke øvrige påregnelige tap. Vesentlige økonomiske problemer hos kunden, sannsynligheten for at kunden vil gå konkurs eller gjennomgå økonomisk restrukturering, og utsettelse og mangler ved betalinger anses som indikatorer på at kundefordringer må nedskrives.



Andre fordringer, både omløpsfordringer og anleggsfordringer, føres opp til det laveste av pålydende og virkelig verdi. Virkelig verdi er nåverdien av forventede framtidige innbetalinger. Det foretas likevel ikke neddiskontering når effekten av neddiskontering er uvesentlig for regnskapet. Avsetning til tap vurderes på samme måte som for kundefordringer.

UTENLANDSK VALUTA

Fordringer og gjeld i utenlandsk valuta vurderes etter kursen ved regnskapsårets slutt.

GJELD

Gjeld, med unntak for enkelte avsetninger for forpliktelser, balanseføres til nominelt gjeldsbeløp.

PENSJONER

Konsernet har ulike pensjonsordninger. Pensjonsordningene er finansiert gjennom innbetalinger til forsikringsselskap. Konsernet har både innskuddsplaner og ytelsesplaner.

INNSKUDDSPLANER

Ved innskuddsplaner betales innskudd til et forsikringsselskap. Konsernet har ingen ytterligere betalingsforpliktelse etter at innskuddene er betalt. Innskuddene regnskapsføres som lønnskostnad. Eventuelle forskuddsbetalte innskudd balanseføres som eiendel (pensjonsmidler) i den grad innskuddet kan refunderes eller redusere framtidige innbetalinger.

AFP-ordningen inngår i beregning av ytelsesordningen for de som inngår i ordningen.

YTELSESPLANER

En ytelsesplan er en pensjonsordning som ikke er en innskuddsplan. Typisk er en ytelsesplan en pensjonsordning som definerer en pensjonsutbetaling som en ansatt vil motta ved pensjonering. Pensjonsutbetalingen er normalt avhengig av flere faktorer, som alder, antall år i selskapet og lønn. Den balanseførte forpliktelsen knyttet til ytelsesplaner er nåverdien av de definerte ytelsene på balansedagen minus virkelig verdi av pensjonsmidlene (innbetalte beløp til forsikringsselskap), justert for ikke resultatførte estimatavvik og ikke resultatførte kostnader knyttet til tidligere perioders pensjonsopptjening. Pensjonsforpliktelsen beregnes årlig av en uavhengig aktuar ved bruk av en lineær opptjeningsmetode.

Planendringer amortiseres over forventet gjenværende opptjeningsstid. Det samme gjelder

estimatavvik som skyldes ny informasjon eller endringer i de aktuarmessige forutsetningene, i den grad de overstiger 10% av den største av pensjonsforpliktelsene og pensjonsmidlene (korridor).

SKATT

Skattekostnaden i resultatregnskapet omfatter både periodens betalbare skatt og endring i utsatt skatt. Utsatt skatt beregnes på grunnlag av de midlertidige forskjeller som eksisterer mellom regnskapsmessige og skattemessige verdier, samt eventuelt skattemessig underskudd til fremføring ved utgangen av regnskapsåret. Skatteøkende og skattereduserende midlertidige forskjeller som reverserer eller kan reversere i samme periode er utlignet. Oppføring av utsatt skattefordel på netto skattereduserende forskjeller som ikke er utlignet og underskudd til fremføring, begrunnes med antatt fremtidig inntjening. Utsatt skatt og skattefordel som kan balanseføres oppføres netto i balansen.

KONTANTSTRØMOPPSTILLING

Kontantstrømoppstillingen utarbeides etter den indirekte metoden. Kontanter og kontantekvivalenter omfatter kontanter, bankinnskudd og andre kortsiktige likvide plasseringer som umiddelbart og med uvesentlig kursrisiko kan konverteres til kjente kontantbeløp og med gjenværende løpetid mindre enn tre måneder fra anskaffelsesdato.

NOTE 1 – IMMATERIELLE EIENDELER

KONSERN	F&U	Kundeporte- følje	Sum
Anskaffelseskost 01.01.	1 250	19 850	21 100
Tilgang	513		513
Avgang			
Anskaffelseskost 31.12.	1 763	19 850	21 613
Akkumulerte avskrivninger 31.12.	231	9 592	9 823
Balanseført verdi 31.12.	1 531	10 258	11 790
Årets avskrivninger	232	2 052	2 284
Forventet økonomisk levetid	5 år	10 år	
Avskrivningsplan	10 år	Lineær	

NOTE 2 – VARIGE DRIFTSMIDLER

KONSERN	Bygninger og tomter	Hoved- fordeling	Høyspent	Lavspent	Måling	Bredbånd	Inventar maskiner mm.	
Anskaffelseskost 01.01.	20 648	153 181	435 351	165 799	95 558	286 161	96 517	1 253 215
Tilgang	31 597	10 519	19 231	7 971	3 656	41 952	9 418	124 344
Avgang							551	551
Anskaffelseskost 31.12.	52 245	163 700	454 582	173 770	99 214	328 113	105 384	1 377 007
Akkumulerte avskrivninger 31.12.	8 615	79 230	279 070	87 749	34 362	107 011	78 019	674 056
Balanseført verdi 31.12.	43 630	84 470	175 512	86 021	64 852	221 102	27 364	702 951
Årets avskrivninger	533	3 189	10 125	3 845	6 453	16 322	9 536	50 003
Forventet økonomisk levetid	20-50 år	15-35 år	15-35 år	15-35 år	4-15 år	20-50 år	3-10 år	
Avskrivningsplan	Lineær	Lineær	Lineær	Lineær	Lineær	Lineær	Lineær	

NOTE 3 – TILKNYTTET SELSKAP OG FELLESKONTROLLERT VIRKSOMHET

KONSERN

Investeringene i tilknyttet selskap regnskapsføres etter egenkapitalmetoden

Selskap	Forretningskontor	TS	Eier-/stemmeandel
Flå IT-Senter AS	Flå	1	50 %
Hallingdal Trepellets AS	Ål	2	31 %
Kittilsviken Kraftverk AS	Flå	3	20 %

Merverdianalyse	TS 1	TS 2	TS 3	Totalt
Balanseført egenkapital på kjøpstidspunktet	205	11 927	125	12 257
Goodwill		4 456		4 456
Anskaffelseskost	205	16 383	125	16 713
Beregning av årets resultatandel				
Andel årets resultat	11	636	396	1 042
Nedskrivning				
Avskrivning goodwill				
Årets resultatandel	11	636	396	1 042
Beregning av balanseført verdi 31.12.				
Balanseført verdi 01.01.	478	1 719	700	2 897
Tilgang/avgang i perioden				
Årets resultatandel	11	636	396	1 042
Overføringer til/fra selskapet (utbytte, konsernbidrag)				
Balanseført verdi 31.12.	489	2 355	1 096	3 939
Uavskrevet goodwill 31.12.				
Avskrivningssats goodwill		20 %		

MORSELSKAP

Investeringene i datterselskap, tilknyttet selskap og felleskontrollert virksomhet regnskapsføres etter kostmetoden.

Datterselskap	Forretningskontor	Eier-/stemmeandel	Egenkapital siste år (100 %)	Resultat siste år (100 %)	Balanseført verdi
Hallingdal Kraftnett AS	Hol	100 %	323 444	7 626	322 908
Snøgg Fiber AS	Hol	91,8 %	161 623	759	107 466
Bruse AS	Gol	88,2 %	24 652	549	48 473
Hallingkonsult AS	Flå	81,82 %	5 464	836	1 152
Vidju Eiendom AS	Hol	100 %	493	-78	493
Balanseført verdi 31.12.					480 491
Tilknyttet selskap					
Flå IT-Senter AS	Flå	50 %	1 013	21	205
Hallingdal Trepellets AS	Ål	31 %	37 262	2 051	2 846
Kittilsviken Kraftverk AS	Flå	20 %	5 003	1 980	125
Balanseført verdi 31.12.					3 176

NOTE 4 – ANDRE LANGSIKTIGE AKSJER OG ANDELER

KONSERN

Ikke børsnoterte investeringer:	Eierandel	Balanseført verdi
Hallingdal Bio Energi AS	33,0 %	1
Hallingdal Næringshage AS	15,0 %	289
Torpomoen Drift AS	18,0 %	642
ATB Nett AS	14,3 %	50
Prætexo Inc	10,0 %	264
Dele Health Tech AS	13,7 %	3 761
Nettalliansen AS (regnskapsført hos datterselskap)	2,2 %	22
Ren AS (regnskapsført hos datterselskap)	3,0 %	305
Gol Stavkyrkje AS	0,3 %	1
Balanseført verdi 31.12.		5 335

Egenkapitalbevis:	Anskaff. kost	Markedsverdi	Balanseført verdi
Sparebanken Nord-Norge	1 002	2 239	1 002
Sparebanken 1 SMN	1 990	6 187	1 990
Sparebanken 1 Buskerud - Vestfold	288	424	288
Skue Sparebank	1 521	2 465	1 521
Sparebanken Øst	1 587	1 585	1 587
Sandnes Sparebank	860	932	860
Balanseført verdi 31.12.	7 249	13 832	7 248

Andre investeringer:

Egenkapitalinskudd KLP			5 631
Balanseført verdi 31.12.			5 631
Totalt balanseført verdi 31.12.			18 213

NOTE 5 – RESERVELAGER

KONSERN

	2021	2020
Reservelager vurdert til anskaffelseskost	7 993	6 081
Sum	7 993	6 081

NOTE 6 – FORDRINGER OG GJELD

KONSERN

Kundefordringer	2021	2020
Kundefordringer til pålydende	68 612	42 410
Avsetning til tap på kundefordringer	-1 125	-1 196
Kundefordringer i balansen	67 487	41 214

MORSELSKAP

Kundefordringer	2021	2020
Kundefordringer til pålydende	12	251
Avsetning til tap på kundefordringer		
Kundefordringer i balansen	12	251

KONSERN OG MORSELSKAP

Fordringer med forfall senere enn ett år	2021	2020
Andre langsiktige fordringer (spesifiseres)		
Flå IT-Senter AS	200	250
Sum	200	250

Langsiktig gjeld med forfall senere enn 5 år	2021	2020
Gjeld til kredittinstitusjoner	198 285	115 000
Sum	198 285	115 000

Lånet kan forlenges med et år av gangen.

	2021	2020
Gjeld sikret ved pant	198 285	115 000

Balanseført verdi av pantsatte eiendeler		
Det er stilt pant i driftsmidler, reservelager og kundefordringer for	198 285	11 500
Sum	198 285	11 500

Eiendelene er i tillegg stillet som sikkerhet for		
Ubenyttet kassekreditt	25 000	25 000
Sum	25 000	25 000

NOTE 7 – MELLOMVÆRENDE MED SELSKAP I SAMME KONSERN M.V.

	Kundefordringer		Andre fordringer	
	2021	2020	2021	2020
Datterselskap	6		166 526	115 000
Tilknyttet selskap			200	250
Sum	6		166 726	115 250

	Øvrig langsiktig gjeld		Leverandørgjeld	
	2021	2020	2021	2020
Datterselskap	375		447	
Tilknyttet selskap			-	
Sum	375		447	



19

NOTE 8 – BUNDNE BANKINNSKUDD, TREKKRETTIGHETER

MORSELSKAP		KONSERN	
2021	2020	2021	2020
200		4 939	4 700
25 000	25000	25 000	25 000

NOTE 9 – EGENKAPITAL

MORSELSKAP

Årets endring i egenkapital	Aksjekapital	Overkurs	Annen egenkapital	Sum
Egenkapital 01.01.	200 000	295 571	111	495 682
Årets resultat			991	991
Avsatt utbytte				
Egenkapital 31.12.	200 000	295 571	1 102	496 673

KONSERN

Årets endring i egenkapital	Aksjekapital	Overkurs	Annen egenkapital	Minoritet	Sum
Egenkapital 01.01.	200 000	295 571	6 098	16 788	518 457
Årets resultat			11 452	272	11 724
Avsatt utbytte					
Egenkapital 31.12.	200 000	295 571	17 550	17 060	530 181

NOTE 10 – AKSJEKAPITAL OG AKSJONÆRINFORMASJON

Aksjekapitalen på kr 200 000 000 består av 10 000 aksjer á kr. 20 000. .

Oversikt over de (20) største aksjonærene 31.12.	Antall	Eierandel
Hol kommune	2 989	29,9 %
Ål kommune	2 491	24,9 %
Gol Kommune	2 192	21,9 %
Nesbyen kommune	1 694	16,9 %
Flå kommune	598	6,0 %
Hemsedal kommune	36	0,4 %
Totalt antall aksjer	10 000	100,0 %

NOTE 11 – PENSJONER

Konsernet har pensjonsordninger som omfatter i alt 88 (82) personer i konsernet. Konsernet har en kollektiv pensjonsordning etter Lov om foretakspensjon og datterselskapene har innskuddsordninger for de ansatte. Forpliktelsene knyttet til den kollektive ordningen er dekket gjennom et forsikringsselskap. Konsernet har også en avtalefestet førtidspensjonsordning (AFP) hvor de ansatte i morselskapet inngår.

Selskapets og konsernets pensjonsordninger tilfredsstiller kravene i lov om obligatorisk tjenestepensjon.

Personer i ordningene	Aktive	Pensjonister
Ytelsesordning	43	73
Innskuddspensjon	45	

Resultatregnskap	2021	2020
Nåverdi av årets pensjonsopptjening	6 444	7 187
Rentekostnad av pensjonsforpliktelsen	4 020	4 774
Avkastning på pensjonsmidler	-5 850	-6 590
Lønnstrekk fra ansatte	-672	-873
Administrasjonskostnader	587	381
Resultatførte planavvik/estimatendringer	2 937	1 289
Arbeidsgiveravgift		563
Netto pensjonskostnad ytelsesordning	7 467	6 731
Kostnader ved innskuddsordning inkl arbeidsgiveravgift (datterselskaper)	924	486
Sum netto pensjonskostnad	8 391	7 217

Balansen	2021	2020
	Sikret	Sikret
Opptjente pensjonsforpliktelser 31.12.	247 018	234 110
Beregnet brutto pensjonsforpliktelse 31.12.	247 018	234 110
Pensjonsmidler (til markedsverdi) 31.12.	210 887	187 901
Ikke resultatførte estimatavvik/planendringer	-37 491	-45 068
Arbeidsgiveravgift	-144	121
Netto pensjonsforpliktelse /-midler	-1 503	1 262

Økonomiske forutsetninger	2021	2020
Diskonteringsrente	1,90 %	1,70 %
Forventet lønnsregulering	2,75 %	2,25 %
Forventet pensjonsregulering	1,73 %	1,24 %
Forventet G-regulering	2,50 %	2,00 %
Forventet avkastning på pensjonsmidler	3,70 %	3,10 %

NOTE 12 – SKATT

Beregning av utsatt skatt/utsatt skattefordel				
MORSELSKAP			KONSERN	
2021	2020		2021	2020
		Midlertidige forskjeller		
		Varige driftsmidler	71 014	42 408
		Kundefordringer	-1 100	-1 100
		G/T-konto	-1 690	-2 112
		Pensjonsforpliktelse	1 503	-1 262
		Andre avsetninger		
		Akk. mer-/mindreinntekt	-23 375	-19 786
		Netto midlertidige forskjeller	46 352	18 147
		Underskudd til fremføring	-5 761	-3 945
		Grunnlag for utsatt skatt	40 591	14 202
		Utsatt skatt	8 930	3 125
		Herav ikke balanseført utsatt skattefordel		
		Netto utsatt skatt i balansen	8 930	3 125
		Presentert som utsatt skattefordel		2 211
		Presentert som utsatt skatt	8 930	5 334
Grunnlag for skattekostnad, endring i utsatt skatt og betalbar skatt				
2021	2020		2021	2020
		Grunnlag for betalbar skatt		
1 073	111	Resultat før skattekostnad	16 303	28 609
-698	-111	Permanente forskjeller	-1 541	-502
375		Grunnlag for skattekostnad på årets resultat	14 762	28 107
-	-	Endring i midlertidige forskjeller	-10 023	-5 573
375		Gr.lag for bet.bar skatt i res.regnskapet	4 740	22 534
		Anvendelse av fremførbart underskudd	-2 600	
375		Skattepliktig inntekt (grunnlag for betalbar skatt i balansen)	2 139	22 534
2021	2020		2021	2020
		Fordeling av skattekostnaden		
83		Betalbar skatt	1 314	4 958
-		For mye, for lite avsatt i fjor		
83		Sum betalbar skatt	1 314	4 958
-	-	Endring i utsatt skatt/skattefordel	3 264	1 262
83		Skattekostnad	4 578	6 220
		Avstemming av årets skattekostnad		
1 073	111	Regnskapsmessig resultat før skattekostnad	16 303	28 609
236	24	Beregnet skatt	3 587	6 294
83	-	Skattekostnad i resultatregnskapet	4 578	6 220
-154	-24	Differanse	992	-74
		Differansen består av følgende:		
-154	-24	Skatt av permanente forskjeller	-154	-21
-	-	Andre forskjeller	1 146	-53
-154	-24	Sum forklart differanse	992	-74
		Betalbar skatt i balansen		
83		Betalbar skatt i skattekostnaden	1 314	4 950
-83		Skattevirkning av konsernbidrag		
		Betalbar skatt i balansen	1 314	4 950

NOTE 13 – DRIFTSINNTEKTER

MORSELSKAP		KONSERN	
2021	2020	2021	2020
	Overføringsinntekter	194 230	167 271
	Andre driftsinntekter	80 513	71 960
	Sum	274 743	239 231
2021	2020	Fordeling av andre driftsinntekter	
	Tjenester	2 533	8 901
	Bredbånd/internett	72 862	59 110
	Utleie	2 799	2 398
	Annet	2 319	1 552
	Sum	80 513	71 960

NOTE 14 – LØNSKOSTNADER, ANTALL ANSATTE, GODTGJØRELSE, LÅN TIL ANSATTE MM.

MORSELSKAP		KONSERN	
2021	2020	2021	2020
2 406	Lønninger	68 494	62 801
294	Arbeidsgiveravgift	8 432	6 957
245	Pensjonskostnader	8 213	7 217
15	Andre ytelser	1 387	1 262
2 961	Sum	86 526	78 237
2,3	Syssestatte årsverk i regnskapsåret har vært	88	88

Ytelser til ledende personer	Daglig leder	Styret
Lønn	1 299	453
Pensjonsutgifter	178	
Annen godtgjørelse	117	

Verken styreleder eller daglig leder har noen bonusavtaler, og de har heller ingen avtaler om godtgjørelse ved opphør av arbeidsforholdet/vervet.

Det er ikke gitt lån/sikkerhetsstillelse til daglig leder, styrets leder eller andre nærstående parter.

Det er tegnet styreansvarsforsikring for styrets medlemmer og daglig leder, for mulig ansvar overfor foretaket og tredjeperson med inntil 35 mill. kroner.

Kostnadsført godtgjørelse til revisor	Morselskap	Konsern
Lovpålagt revisjon (inkl. teknisk bistand med årsregnskap)	67	485
Andre attestasjonstjenester		25
Skatterådgivning (inkl. teknisk bistand med skattemelding)	6	20
Annen bistand		0
Sum	73	530



Til generalforsamlingen i Vidju Holding AS

Uavhengig revisors beretning

Konklusjon

Vi har revidert Vidju Holding AS' årsregnskap, som består av:

- selskapsregnskapet, som består av balanse per 31. desember 2021, resultatregnskap og kontantstrømpoppstilling for regnskapsåret avsluttet per denne datoen og noter til årsregnskapet, herunder et sammendrag av viktige regnskapsprinsipper, og
- konsernregnskapet, som består av balanse per 31. desember 2021, resultatregnskap og kontantstrømpoppstilling for regnskapsåret avsluttet per denne datoen og noter til årsregnskapet, herunder et sammendrag av viktige regnskapsprinsipper.

Etter vår mening

- oppfyller årsregnskapet gjeldende lovkrav,
- gir selskapsregnskapet et rettviseende bilde av selskapets finansielle stilling per 31. desember 2021 og av dets resultater og kontantstrømmer for regnskapsåret avsluttet per denne datoen i samsvar med regnskapslovens regler og god regnskapsskikk i Norge, og
- gir konsernregnskapet et rettviseende bilde av konsernets finansielle stilling per 31. desember 2021 og av dets resultater og kontantstrømmer for regnskapsåret avsluttet per denne datoen i samsvar med regnskapslovens regler og god regnskapsskikk i Norge.

Grunnlag for konklusjonen

Vi har gjennomført revisjonen i samsvar med de internasjonale revisjonsstandardene International Standards on Auditing (ISA-ene). Våre oppgaver og plikter i henhold til disse standardene er beskrevet nedenfor under *Revisors oppgaver og plikter ved revisjonen av årsregnskapet*. Vi er uavhengige av selskapet og konsernet slik det kreves i lov, forskrift og International Code of Ethics for Professional Accountants (inkludert internasjonale uavhengighetsstandarder) utstedt av the International Ethics Standards Board for Accountants (IESBA-reglene), og vi har overholdt våre øvrige etiske forpliktelser i samsvar med disse kravene. Innhentet revisjonsbevis er etter vår vurdering tilstrekkelig og hensiktsmessig som grunnlag for vår konklusjon.

Øvrig informasjon

Styret og daglig leder (ledelsen) er ansvarlige for informasjonen i årsberetningen og annen øvrig informasjon som er publisert sammen med årsregnskapet. Øvrig informasjon omfatter informasjon i årsrapporten bortsett fra årsregnskapet og den tilhørende revisjonsberetningen. Vår konklusjon om årsregnskapet ovenfor dekker verken informasjonen i årsberetningen eller annen øvrig informasjon.

I forbindelse med revisjonen av årsregnskapet er det vår oppgave å lese årsberetningen og annen øvrig informasjon. Formålet er å vurdere hvorvidt det foreligger vesentlig inkonsistens mellom årsberetningen, annen øvrig informasjon og årsregnskapet og den kunnskap vi har opparbeidet oss

PricewaterhouseCoopers AS, Strømsø Torg 9, Postboks 2078 Strømsø, NO-3003 Drammen
T: 02316, org. no.: 987 009 713 MVA, www.pwc.no
Statsautoriserte revisorer, medlemmer av Den norske Revisorforening og autorisert regnskapsførerselskap



under revisjonen av årsregnskapet, eller hvorvidt informasjon i årsberetningen og annen øvrig informasjon ellers fremstår som vesentlig feil. Vi har plikt til å rapportere dersom årsberetningen eller annen øvrig informasjon fremstår som vesentlig feil. Vi har ingenting å rapportere i så henseende.

Basert på kunnskapen vi har opparbeidet oss i revisjonen, mener vi at årsberetningen

- er konsistent med årsregnskapet og
- inneholder de opplysninger som skal gis i henhold til gjeldende lovkrav.

Ledelsens ansvar for årsregnskapet

Ledelsen er ansvarlig for å utarbeide årsregnskapet og for at det gir et rettviseende bilde i samsvar med regnskapslovens regler og god regnskapsskikk i Norge. Ledelsen er også ansvarlig for slik intern kontroll som den finner nødvendig for å kunne utarbeide et årsregnskap som ikke inneholder vesentlig feilinformasjon, verken som følge av misligheter eller utilsiktede feil.

Ved utarbeidelsen av årsregnskapet er ledelsen ansvarlig for å ta standpunkt til selskapets og konsernets evne til fortsatt drift og opplyse om forhold av betydning for fortsatt drift. Forutsetningen om fortsatt drift skal legges til grunn for årsregnskapet så lenge det ikke er sannsynlig at virksomheten vil bli avvirket.

Revisors oppgaver og plikter ved revisjonen av årsregnskapet

Vårt mål er å oppnå betryggende sikkerhet for at årsregnskapet som helhet ikke inneholder vesentlig feilinformasjon, verken som følge av misligheter eller utilsiktede feil, og å avgi en revisjonsberetning som inneholder vår konklusjon. Betryggende sikkerhet er en høy grad av sikkerhet, men ingen garanti for at en revisjon utført i samsvar med ISA-ene, alltid vil avdekke vesentlig feilinformasjon som eksisterer. Feilinformasjon kan oppstå som følge av misligheter eller utilsiktede feil. Feilinformasjon blir vurdert som vesentlig dersom den enkeltvis eller samlet med rimelighet kan forventes å påvirke økonomiske beslutninger som brukerne foretar basert på årsregnskapet.

For videre beskrivelse av revisors oppgaver og plikter vises det til:
<https://revisorforeningen.no/revisjonsberetninger>

Drammen, 5. mai 2022
PricewaterhouseCoopers AS

Stein Erik Rotegård
Statsautorisert revisor
(elektronisk signert)







4 SELSKAPSSTRUKTUR

4.1 Selskapsstruktur og ledelse

Etter strukturendringene som ble gjennomført i 2020 er selskapsstrukturen som følger:

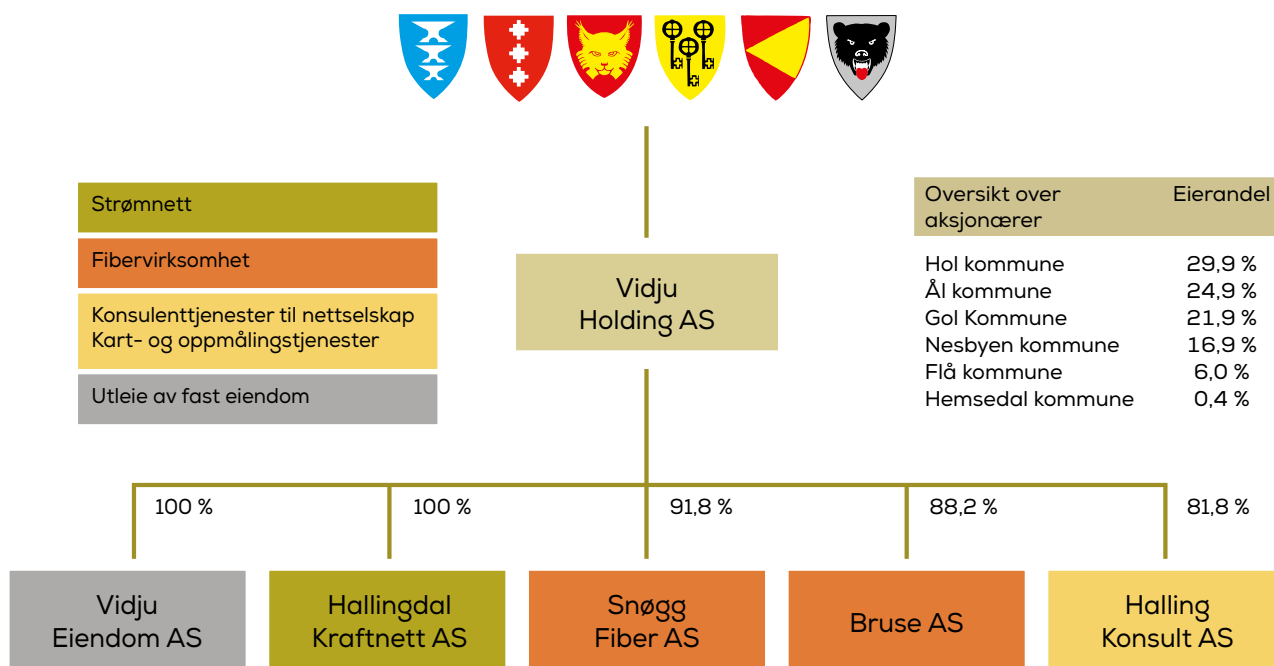

Audun Grynning er konsernsjef og innehar rollen som daglig leder i selskapene Vidju Holding, Snøgg Fiber AS og Vidju Eiendom AS. Svein Solhjell er daglig leder

i Bruse AS, Øystein Velure er daglig leder i Hallingdal Kraftnett AS og Magne Østdahl er daglig leder i HallingKonsult AS..

4.2 Styre

Styret består av ett medlem med personlig vara-representant fra kommunene Hol, Ål, Gol, Nesbyen og Flå samt to ansatterepresentanter. Hemsedal kommune er representert med observatør uten stemmerett.

Audun Grynning er konsernsjef.

Styret for selskapet er sammensatt av følgende representanter som er valgt av generalforsamlingen etter nominasjon fra eierkommunene:

Hol kommune: **Siv Nesfossen**
(styremedlem)

Hans Ola Larsgard
(varamedlem)

Ål kommune: **Torleif T. Dalseide**
(Nestleder)

Bjørg Torsteinsrud
(varamedlem)

Gol kommune: **Marit Rustberggard**
(styremedlem)

Christian Ihlen Brunborg
(varamedlem)

Nesbyen kommune: **Gudbrand Gulsvik**
(Styreleder)

Adnan Helja
(varamedlem)

Flå kommune: **Karsten Ekeren**
(styremedlem)

Turid Pettersbakken Østdahl
(varamedlem)

De ansatte er representert med 2 medlemmer med hver sin vararepresentant:

Oddvar Berg
(styremedlem)

Siv E. Ringdal
(styremedlem)

Tom Erik Løvsletten
(varamedlem)

Arne Inge Øyum
(varamedlem)







ARBEID PÅRØR
JORD PALAGT
JORD PALAGT

Bookshelf containing various colored binders (red, green, blue, orange, yellow).





Hallingdal Kraftnett Holding AS
Lienvegen 41, 3580 Geilo
32 08 71 00
kundesenter@hallingdal-kraftnett.no